

南部科學園區 高雄園區

# 環保應辦事項說明暨許可審查

單一窗口諮詢服務手冊



南科高雄園區  
Kaohsiung Science Park

服務窗口：國家科學及技術委員會南部科學園區管理局高雄  
園區辦公室(高雄市路竹區路科五路23號六樓)

聯絡電話：(07)6075545轉2328、諮詢專線：(06)5055772

聯絡傳真：(07)6075549

電子信箱：[naiwei01@stsp.gov.tw](mailto:naiwei01@stsp.gov.tw)

修訂日期：112年10月24日



# 目 錄

---

壹. 前言 .....	1
貳. 園區事業應遵守之相關環保規定.....	1
參. 園區事業入區環保應辦事項說明.....	1
肆. 問與答 .....	6
附件 1 高雄園區事業租地(廠)簡報環保應辦事項檢核表.....	9
附件 2 科學園區污染防治計畫書.....	12
附件 3 南部科學園區污水下水道系統同意納管資料表 .....	19
附件 4 南部科學園區污水下水道系統聯接使用申請表 .....	22
附件 5 科學園區污水處理及污水下水道使用管理辦法 .....	26
附件 6-1 廢(污)水放流口告示牌 .....	36
附件 6-2 南部科學園區流量計使用注意事項.....	37
附件 7 入區開工前應辦事項相關規定.....	40
附件 8 土壤及地下水相關法規 .....	43
附件 9 工廠登記符合環保法規證明文件申請書.....	54
附件 10 申請固定污染源設置及操作許可證注意事項.....	77
附件 11 申請水污染防治措施計畫核准及登記注意事項 .....	83
附件 12 申報事業廢棄物清理計畫書注意事項 .....	85
附件 13 申請事業廢棄物再利用許可注意事項 .....	86



## 壹. 前言

本手冊訂定之目的係為輔導高雄園區所屬事業遵依環保法規辦理進駐園區工作，且本局設立單一窗口提供環保法令及許可審查諮詢服務，有助縮減環保許可申辦期程及提昇行政服務效能。

## 貳. 園區事業應遵守之相關環保規定

- 一、環境影響評估法暨其施行細則等相關規定
- 二、空氣污染防制法暨其施行細則等相關規定
- 三、水污染防治法暨其施行細則等相關規定
- 四、廢棄物管理法暨其施行細則等相關規定
- 五、毒性及關注化學物質管理法暨其施行細則等相關規定
- 六、土壤及地下水污染整治法暨其施行細則等相關規定
- 七、氣候變遷因應法其施行細則等相關規定
- 八、科學園區污水處理及污水下水道使用管理辦法
- 九、高雄園區開發計畫環境影響評估書件內容及承諾事項

備註：前述一～七之法規條文內容請逕自環境部網頁( <https://oaout.moenv.gov.tw/law/> ) 查詢。事業廢棄物清除處理相關申報作業等規定，請至環境部事業廢棄物管制中心網頁(<https://waste.moenv.gov.tw/RWD/>)瀏覽。環評書件內容及承諾事項可至環境部環境影響評估書件查詢系統( <https://eiadoc.epa.gov.tw/eiaweb/> ) 查詢。

## 參. 園區事業入區環保應辦事項說明

### 一、租地簡報

(一) 租地簡報應說明預計採行的污染防治措施，並檢附「租地(廠)簡報環保應辦事項檢核表( [附件 1](#) )，事業應詳閱前述檢核表相關內容後簽註辦理情形。

(二) 租地簡報應檢具環保文件之格式及內容如下：

1. 預計採行之污染防治措施
  - (1) 製程說明
  - (2) 主要原物料及產品
  - (3) 污染物產生量及處理說明



- A. 空氣污染部分 ( 含空氣污染物種類及數量、防制措施 )
  - B. 水污染部分 ( 含事業廢水及生活污水之排放水量、污染物種類、前處理設施說明 )
  - C. 廢棄物部分 ( 含一般、有害事業廢棄物及一般廢棄物之產出量、廢棄物處置規劃 )
  - D. 噪音部分 ( 噪音源及防制措施 )
  - E. 毒性及關注性化學物質部分 ( 使用毒性及關注性化學物質之種類及數量 )
2. 檢具「租地 ( 廠 ) 簡報環保應辦事項檢核表」。
  3. 檢具「科學園區污染防治計畫書」( [附件 2](#) ) 一式五份，計畫書內容應含全廠產出之空氣、廢 ( 污 ) 水、廢棄物等之污染總量。

## 二、事業取得本局核發之用水計畫書或用水核可公文後，即洽本局環安組申辦污水納管

檢具「南部科學園區污水下水道系統同意納管資料表」( [附件 3](#) ) 一份備函送本局核備，新設事業申請須一併檢附租賃契約，並依據廠房租用特性檢附用水計畫書或核准文件。

- ( 一 ) 租地自建廠房者，應檢附本局核發之用水計畫書及其核備文件影本(含附件)。
- ( 二 ) 租用標準廠房者，應檢附本局核發之用水核可公文。
- ( 三 ) 租賃園區其他事業之廠房者，應檢附原租賃事業之用水計畫書及其核備文件影本(含附件)。

## 三、租地自建廠房者，請洽高雄市政府申辦下列營建工地應辦事項

- ( 一 ) 營建業者應完成「營建工程空氣污染防制費」繳納。
- ( 二 ) 廠房興建階段符合環境部公告之「營建工程空氣污染防制設施管理辦法」各項規定。
- ( 三 ) 依據「水污染防治法事業分類及定義」營建工地符合以下定義者，事業單位應於施工前檢具「營建工地逕流廢水污染削減計畫」核備，報高雄市政府環保局核准，並據以施行：
  1. 從事依環境影響評估法相關規定應實施環境影響評估之開發行為。

2. 屬空氣污染防治法第一級營建工程之建築工程、道路、隧道工程、管線工程、橋梁工程、區域開發工程之事業。
- (四) 依據「營建廢棄土處理方案」，事業單位應於工程申報開工至實際產出營建餘土前，擬具建築工程營建賸餘土石方處理計畫送主管機關核定，並依處理計畫辦理；拆除工程及其他工程產出營建餘土者亦同。承造人或申請人應於開工前向營建賸餘土石方資訊服務中心網站申報登錄工程基本資料及取得工程流向編號，並檢附於處理計畫。
- (五) 營建廢棄物申報部分，依據環境部公告「應檢具事業廢棄物清理計畫書之事業」及「應以網路傳輸方式申報廢棄物之產出、貯存、清除、處理、再利用、輸出及輸入情形之事業」，相關營造業及建築拆除業需檢具清理計畫書送所在地縣（市）環保局審查並進行網路申報。(申辦注意事項如附件 7)

#### 四、環保許可送審

- (一) 公私場所如具有經環境部指定公告之固定污染源，請於固定污染源製程設備安裝或建造前取得固定污染源設置許可，並依許可證內容進行設置。完成設置後，應依規定提出固定污染源操作許可申請，待取得是項許可證後始得進行操作。(申辦注意事項如附件 10)
- (二) 事業如屬環境部公告應檢具水污染防治措施計畫之事業，應於水措設施之建造、裝置前取得是項計畫核准文件。(申辦注意事項如附件 11)
- (三) 事業如屬環境部公告應提報事業廢棄物清理計畫書之列管事業，應於營運前取得是項計畫書之核准函。(申辦注意事項如附件 12)
- (四) 上述各項環保許可申辦請逕洽本局環安組辦理，相關填表問題或諮詢請洽本局環安組諮詢窗口。諮詢專線電話：(07) 607-5545 分機 7158
- (五) 事業如需使用列管之毒性及關注性化學物質，請於運作前向高雄市政府環境保護局申請核發許可證、登記或核可。
- (六) 屬土壤及地下水污染整治法(以下簡稱土污法)第九條公告之事業，應於行為前檢具用地之土壤污染評估調查及檢測資料報請高雄市政府環境保護局審查，請於預計執行土壤採樣前告知本局承辦人員，以利派員會同前往；非屬上述土污法公告事業別，則請依與本局租賃契約規定辦理，將用地之土壤



檢測資料送本局 ( 租用標準廠房者免辦 )。 ( 申辦注意事項如附件 8 )

## 五、污水下水道聯接使用證明

事業應於完成水措設施之建造與裝置後、申請使用執照前，向本局申請聯接使用污水下水道系統。請依「南部科學園區污水下水道系統聯接使用申請表」( 附件 4 ) 檢具相關文件送本局環安組查驗。

六、事業向本局工商組申請工廠設立登記前請先向高雄市政府環境保護局申辦工廠登記/變更符合環保法令規定證明文件 ( 附件 9 )。高雄市政府環境保護局審核前項申請案，將以書函方式通知貴事業。



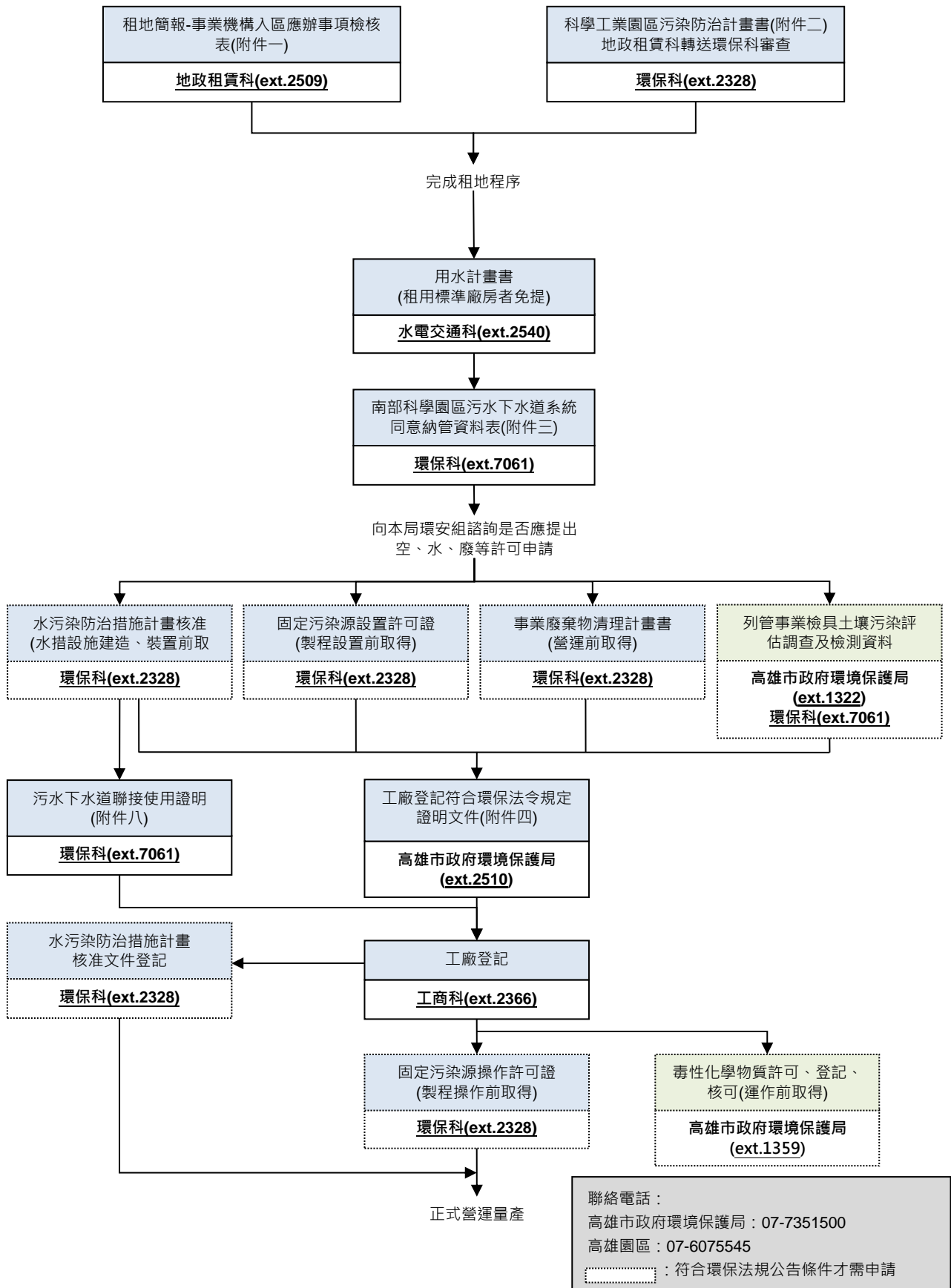

◎ 申請過程中隨時可向高雄園區環保單一諮詢服務窗口諮詢，諮詢專線:07-6075545 ext.7158

附圖 南部科學園區高雄園區環保應辦事項及環保許可申辦流程



## 肆. 問與答

◎問題：本公司屬園區新進駐事業，欲取得工廠登記證明文件，請問環保許可應如何辦理？

答覆：事業於完成租地程序後，如需辦理空、水、廢環保許可者，需向本局提出申請，經核准後檢附相關證明文件向高雄市政府環境保護局提出「申辦工廠登記/變更符合環保法令規定證明文件」。待取得環保局核發之符合環保法令規定證明文件後，事業方可併同其他規定文件向本局工商組申辦工廠設立登記，詳細流程可參閱第 6 頁「南部科學園區高雄園區環保應辦事項及環保許可申辦流程」。

◎問題：各類環保許可是否可皆由管理局單一窗口辦理？

答覆：環保許可審查之中央主管機關為環境部，地方主管機關為高雄市政府，因目前環境部僅公告委託本局辦理固定污染源設置及操作許可、水污染防治措施計畫、事業廢棄物清理計畫書等許可事項，故其他環保許可(如：毒化物、土壤檢測等)之審查作業，仍應向高雄市政府環境保護局辦理。

◎問題：本公司向管理局租賃標準廠房，雖屬土壤及地下水污染整治法第 9 條公告對象，是否仍需進行土壤檢測及申報？

答覆：依「土壤污染評估調查及檢測作業管理辦法」第五條第二項之規定，公告事業用地全部位於二樓以上或下方全部為地下室者，應於土壤污染評估調查及檢測資料中檢附證明文件，經高雄市環保局同意後免予採樣檢測，惟仍需辦理申報。

◎問題：本公司為新進駐事業，如何知道所應辦理之各類環保許可有哪些？

答覆：貴公司可檢具製程流程、原物料及燃料使用量、用水計畫書等相關資料，向本局環保科諮詢是否需提出空、水、廢等許可申請。惟本局判定僅供許可申請之參考，實際認定仍應依高雄市環保局認定為主。

◎問題：廠內雨水與污水是否一定要分流？

答覆：依水污染防治法規定，園區事業務須遵守雨、污分流之規定。

◎問題：冷卻水可否排入雨水溝？

答覆：依「水污染防治措施及檢測申報管理辦法」規定，冷卻水屬事業廢水。事業廢水除逕流廢水外，依規定不得與雨水合流收集。

◎問題：廢（污）水是否可委託園區外的廢水處理廠處理？

答覆：依「科學園區污水處理及污水下水道使用管理辦法」規定，園區內公民營事業、機關學校之廢（污）水，應依下水道法及水污染防治法有關規定，排入園區污水下水道系統。

◎問題：如何判斷資源循環物質是否屬於廢棄物或非廢棄物？

答覆：應依廢棄物清理法第 2 條、第 2 條之一規定中，對廢棄物定義之多個要件，作綜合性判斷，如依條文各項條件逐一認定後任一要件為肯定，即屬廢棄物；反之，若皆為否定，並參酌物質是否於同一法人不同廠區間閉鎖循環、回用於原製造程序(原物原用)、具可行技術與市場經濟價值，及具流向管理無外漏、棄置或污染環境之虞等皆為肯定，可將資源循環物質予以定性為非廢棄物。

◎問題：工廠製造之事業廢棄物如何處理？

答覆：目前高雄園區暫未設置廢棄物處理中心，且高雄園區未管制廢棄物委託處理量。目前廢棄物管理依環評說明書件內容及本局規劃方式辦理。於處理設施未營運前，園區廠商產生的廢棄物（一般廢棄物、一般事業廢棄物及有害事業廢棄物）可運往區外合法且尚有餘裕量之大型公民營處理回收廠焚化廠(場)或目的事業主管機關輔導設置之處理廠(場)處理。其他不適宜焚化處理之廢棄物可送往尚有餘裕量之合法掩埋場處置。另可資源回收或再利用之廢棄物，則清運至區外合法機構回收或再利用處理。

◎問題：進駐高雄園區是否有空污排放量的限制？

答覆：高雄園區位於環保署公告之空氣品質總量管制區，故進駐廠商須符合高屏地區空氣污染物總量管制計畫。依空氣污染防制法第八條規定，新設或變更之固定污染源污染物排放量達一定規模( 硫氧化物 10 公噸以上、氮氧化物 5 公噸以上、揮發性有機物 5 公噸以上、粒狀污染物



10 公噸以上)者，須經模式模擬證明不超過該區之污染物容許增量限值，並採用最佳可行控制技術，其屬特定大型污染源者，應採用最低可達成排放率控制技術，且新設或變更之固定污染源污染物應取得足供抵換污染物增量之排放量。

◎問題：進駐後如變更工廠名稱，環保許可的申辦有哪些注意事項？

- 答覆：(一)固定污染源許可部分，依據「固定污染源設置操作及燃料使用許可證管理辦法」第 29 條於事實發生後 60 日內檢具目的事業主管機關核准設立、登記或營運之相關證明文件影本，向管理局申請換發。
- (二)水污染防治措施計畫部分，依據「水污染防治措施計畫及許可申請審查管理辦法」第 21 條應於事實發生之翌日起 30 日內，取得管理局核准同意變更納管文件及聯接使用之證明文件，再向管理局辦理水污染防治措施計畫登記事項變更。
- (三)事業廢棄物清理計畫書部分，依據「事業廢棄物清理計畫書審查管理辦法」第 7 條應於事實發生後 15 日內，辦理事業廢棄物清理計畫書異動。

## 附件 1 高雄園區事業租地(廠)簡報環保應辦事項檢核表

事業名稱	<input type="checkbox"/> 租地自建廠房 <input type="checkbox"/> 承租標準廠房		
填表人		填表日期	

項次	項目	內 容	辦理情形
一	承租後立即辦理事項	檢附科學園區污染防治計畫書 1 式 5 份（書表請逕由 <a href="#">南科管理局網站</a> 下載），計畫書內容應含製程產出之空污、水污、廢棄物之總量等。	
		<b>【承租土地】</b> 自建廠房者，請先向管理局營建組申請並取得核可之用水計畫書後，再申請園區污水下水道同意納管證明（書表請由 <a href="#">南科管理局網站</a> 下載）	
		<b>【承租標準廠房】</b> 如租用標準廠房者，需函報用水量資料予管理局營建組核備（免送用水計畫書），申請時則應檢附管理局核發之用水核可公文；租賃園區其他事業之廠房者，則應檢附原租賃事業之用水計畫書及其核備文件影本（含附件）。	
		<b>【承租土地】</b> 屬土壤及地下水污染整治法第八、九條指定公告之事業，建廠動土前請將用地之土壤污染檢測資料送高雄市環保局備查；非屬上述土水法指定公告事業別，則請依與管理局租賃契約規定辦理，將用地之土壤檢測資料送管理局。	
二	環保許可事項	水污染防治措施計畫核准文件：向管理局提出申請。 （應於水措設施之建造、裝置前取得）	
		水污染防治措施計畫核准文件登記：向管理局提出申請。 （應於水措設施之建造、裝置後，營運產生廢（污）水前取得）	
		空氣固定污染源設置許可證：向管理局提出申請。 （應於固定污染源製程設備安裝或建造前取得）	
		空氣固定污染源操作許可證：向管理局提出申請。 （應於固定污染源製程操作前取得）	
		事業廢棄物清理計畫書核准函：向管理局提出申請。 （應於營運前取得）	
		污水下水道聯接使用證明：向管理局提出申請。 （應於完成水措核准文件登記前取得）	
		毒性及關注化學物質登記備查核可函：向高雄市環保局提出申請。（應於毒化物運作前取得）	



項次	項目	內容	辦理情形
二	環保許可事項	符合環保法令規定證明文件：向 <b>高雄市環保局</b> 提出申請（應於申請工廠登記證前取得）	
		如屬自建廠房者，請於 <b>開工動土前</b> ，向 <b>高雄市環保局</b> 繳納營建工程空氣污染防制費。	
		<p><b>注意事項：</b></p> <ol style="list-style-type: none"> <li>1. 相關許可及同意函辦理完成後，應檢附相關許可文件向<b>高雄市環保局</b>申請核發工廠登記/變更符合環保法令規定證明文件（請至<b>高雄市環保局</b>網站下載表單）。</li> <li>2. 無須申請上述許可者，亦請向<b>高雄市環保局</b>申請核發工廠登記/變更符合環保法令規定證明文件。</li> </ol>	
三	污染防治措施規範事項 廢(污)水處理	通則 廢(污)水處理排放應依「科學園區污水處理及污水下水道使用管理辦法」辦理，並繳納污水下水道使用費。	
		排水設施 <ol style="list-style-type: none"> <li>1. 雨水及廢(污)水應確實採分流設計排放。</li> <li>2. 全部污水（含製程廢水及生活污水）應匯集納入污水下水道系統，並設置制水閘後，再行接入園區污水下水道。</li> <li>3. 污水排水系統應裝設存水彎、清潔口及通氣管。如排水中含有油脂、砂粒、易燃物或其他固體物時應依建築技術規則相關規定設置截留器或分離器等攔污設備。</li> <li>4. 丁字與十字型管不得使用於管線之連接處。</li> <li>5. 排水管管徑在 75mm 以下者，坡度不得小於五十分之一；超過 75mm 者，不得小於百分之一或管內污水流速每秒需大於 60 公分。</li> <li>6. 無法藉重力流至下水道者，應先將污水排入具通氣孔之密封污水井內，再以自動抽水設備排入收集系統，排入點周圍之人孔壁應經防漏、防腐蝕處理。</li> <li>7. 放流口至預留管間使用雙套管式廢(污)水排放管或設置洩漏監測設施（含防腐蝕措施）。</li> </ol>	
		前處理設施 <ol style="list-style-type: none"> <li>1. 施工期間需設置雨水截流溝收集地表逕流水，再經臨時沉砂池處理後，始予排放。</li> <li>2. 作業廢水及生活污水全部納入污水下水道系統，經處理匯流至採樣井、放流口後排放，排放水質須符合納管標準。</li> <li>3. 生活污水經化糞池處理。</li> <li>4. 設計預留單日最大廢(污)水量之貯存空間。</li> <li>5. 設立獨立專用電錶，並可加以鉛封及查證用電讀數。</li> <li>6. 設置累計型流量計以監測放流水量，並檢附二級校正機構之校正記錄。</li> <li>7. 於廠區周界邊設置標準採樣井，可使水質充分均勻混合，並預留供主管機關自周界外取樣之空間。</li> <li>8. 放流口應設置告示牌，其材質須堅固耐用，記載內容應包括廠商名稱、管制編號、放流口編號、最大日排放量、排放水種類。</li> </ol>	

項次	項目	內 容	辦理情形
三	廢棄物處理	廢棄物處理應依照高雄園區開發計畫環境影響評估書件內容及本局規劃方式辦理。於處理設施未營運前，園區廠商產生的廢棄物（一般廢棄物、一般事業廢棄物及有害事業廢棄物）可運往區外合法且尚有餘裕量之大型公民營處理回收廠焚化廠（場）或目的事業主管機關輔導設置之處理廠（場）處理。其他不適宜焚化處理之廢棄物可送往尚有餘裕量之合法掩埋場處置。另可資源回收或再利用之廢棄物，則清運至區外合法機構回收或再利用處理。	
	空氣污染管制	入區事業各項製程排氣除應符合固定污染源空氣污染物排放標準及各行業別排放標準外，並應符合園區環境影響評估報告書內容之空污總量管制。	
		自建廠房者如係屬「營建工程空氣污染防制設施管理辦法」之適用對象，請依前開辦法採行必要之污染防制措施。	
		高雄園區屬環保署公告之空氣污染物總量管制區，未來製程若符合環保署公告新增列管對象，需先取得環保局核准供抵換污染物增量之排放量方可設立。	
	其他	出入廠區之柴油車，請取得排煙自主管理標章。	
環保法令規範之緊急應變措施之標準作業程序。 自建廠房者，施工污染防治措施應遵照 <b>高雄園區環境影響評估書件</b> 內容及營建工地逕流廢水削減計畫辦理。倘屬「水污染防治法事業分類及定義」列管營建工地，應依水污法規定，於施工前檢具「逕流廢水污染削減計畫」，報高雄市政府環保局核准，並據以實施。			
注意 事項		項次「三、污染防治措施規範事項」之「廢（污）水處理」部份請於申請使用執照前辦理完成。	



## 附件 2

# 科學園區

## 污染防治計畫書

廠商名稱：\_\_\_\_\_

填表日期：\_\_\_\_年\_\_\_\_月\_\_\_\_日



## 投資人基本資料表

申請目的：投資申請    入區設廠    異地擴廠    變更

廠商名稱							
負責人		電話					
連絡人		電話					
		傳真					
		E-mail					
生產年別		第一年 (            )		第二年 (            )		第三年 (            )	
員工人數							
基地面積	租地自建 (m <sup>2</sup> )						
	租用廠房 (m <sup>2</sup> )						
連絡地址							
租地位址							
產業種類		台南園區： <input type="checkbox"/> 半導體 <input type="checkbox"/> 精密機械 <input type="checkbox"/> 光電 <input type="checkbox"/> 電腦及周邊設備 <input type="checkbox"/> 通訊 <input type="checkbox"/> 生物技術 <input type="checkbox"/> 其他（工商服務業）					
		高雄園區： <input type="checkbox"/> 半導體 <input type="checkbox"/> 生物技術 <input type="checkbox"/> 光電 <input type="checkbox"/> 通訊、軟體、電腦及其周邊設備 <input type="checkbox"/> 精密機械（與前述產業關聯者） <input type="checkbox"/> 其他（工商服務業）					

備註：1.申請目的為辦理投資申請者，請勾選「投資申請」；進行租地(廠)程序，擬入區設廠者，請勾選「入區設廠」；非原地址擴建廠房而於其他地點新設廠房者，則請勾選「異地擴廠」；若為原地擴建廠房或原廠污染物種類與數量增加者，則請勾選「變更」。

2.產業種類請參照本局投資組之歸類結果，其統計歸類依產品屬性及得引進產業之相關性歸類；惟有關各項環保法規公告列管業別或製程別，依法回歸環保主管機關認定為準。



## 製造流程及污染防治措施說明表

--

備註：請以文字或流程圖說明製造流程及污染防治措施。





### 事業廢棄物資料表

廢棄物名稱	月產出量	單位	備註
			<input type="checkbox"/> 一般 <input type="checkbox"/> 有害
			<input type="checkbox"/> 一般 <input type="checkbox"/> 有害
			<input type="checkbox"/> 一般 <input type="checkbox"/> 有害
			<input type="checkbox"/> 一般 <input type="checkbox"/> 有害
			<input type="checkbox"/> 一般 <input type="checkbox"/> 有害
			<input type="checkbox"/> 一般 <input type="checkbox"/> 有害
			<input type="checkbox"/> 一般 <input type="checkbox"/> 有害
			<input type="checkbox"/> 一般 <input type="checkbox"/> 有害
			<input type="checkbox"/> 一般 <input type="checkbox"/> 有害
			<input type="checkbox"/> 一般 <input type="checkbox"/> 有害
			<input type="checkbox"/> 一般 <input type="checkbox"/> 有害
			<input type="checkbox"/> 一般 <input type="checkbox"/> 有害
			<input type="checkbox"/> 一般 <input type="checkbox"/> 有害
			<input type="checkbox"/> 一般 <input type="checkbox"/> 有害
			<input type="checkbox"/> 一般 <input type="checkbox"/> 有害
			<input type="checkbox"/> 一般 <input type="checkbox"/> 有害
			<input type="checkbox"/> 一般 <input type="checkbox"/> 有害
			<input type="checkbox"/> 一般 <input type="checkbox"/> 有害
			<input type="checkbox"/> 一般 <input type="checkbox"/> 有害
			<input type="checkbox"/> 一般 <input type="checkbox"/> 有害
			<input type="checkbox"/> 一般 <input type="checkbox"/> 有害
			<input type="checkbox"/> 一般 <input type="checkbox"/> 有害

備註：廢棄物之貯存、清理請依「事業廢棄物貯存清除處理方法及設施標準」及廢棄物清理法相關規定辦理。

## 廢水資料表

廢(污)水量 (含生活污水) (CMD)	
廢水中含有以下特殊物質： <input type="checkbox"/> 氫氧化四甲基銨(TMAH) <input type="checkbox"/> 氟化物 <input type="checkbox"/> 碘化物 <input type="checkbox"/> 重金屬 _____ <input type="checkbox"/> 其他物質 _____ <input type="checkbox"/> 無	

備註：1.廢(污)水量之推估請將作業廢水及生活污水水量合併估算。CMD 代表 m<sup>3</sup>/day、每天立方米。  
 2.廢(污)水應處理至符合園區污水下水道水質排放標準方可納入園區污水下水道，並依規定另案申請同意納管及下水道聯接使用證明。  
 3.請配合設置能預留單日最大廢(污)水量之緊急貯存空間。

## 廢氣資料表

項 目	總懸浮微粒	二氧化硫	二氧化氮	一氧化碳	揮發性有機物	硫酸
年排放量 (公噸/年)						
項 目	硝酸	鹽酸	氫氟酸	磷酸	氯氣	氨氣
年排放量 (公噸/年)						

備註：1.請依表中空氣污染物種類分項推估年排放量，且廢氣排放應符合「固定污染源空氣污染物排放標準」。  
 2.上述排放量為產能滿載下所估算出空污排放量最大值，本局審核後不代表保證核配該最大值給事業，實際核配量以核發之固定污染源操作許可證所載排放量為準。

## 噪音資料表

廠區周界噪音 (dB)	
-------------	--

備註：科學園區屬第四類噪音管制區，如工廠位於園區周界，則周界之噪音應符合相鄰地區之噪音管制標準。

## 毒性及關注化學物質資料表

毒性及關注化學物質名稱	月使用量	單位	備註

備註：如有使用環境部公告之毒性及關注化學物質，請填寫本資料表。



## 科學園區污染防治計畫書填寫說明

- 一、污染防治計畫書為核准入區或變更申請要件之一，核可後即為爾後有關污染防治檢查作業之重要參考，審核過程絕對保密，為避免資料不全造成審核困擾而影響投資人權益，請儘可能詳細填寫。
- 二、本計畫書依污染物性質分成不同表格，請依產生污染物種類分別填寫。污染物定義如下：
  - (一) 有害事業廢棄物：由事業所產生具有毒性、危險性，其濃度或數量足以影響人體健康或污染環境之廢棄物。
  - (二) 一般事業廢棄物：由事業所產生有害事業廢棄物以外之其他廢棄物。
  - (三) 廢水：指事業於製造、操作、自然資源開發過程中或作業環境所產生含有污染物之水。
  - (四) 廢氣：事業單位作業過程中排入大氣之空氣污染物。
  - (五) 噪音：工作場所發生之聲音超過噪音管制標準。
  - (六) 毒性化學物質：指人為有意產製或於產製過程中無意衍生之化學物質，經中央主管機關認定其毒性分類並公告者。
  - (七) 關注化學物質：指毒性化學物質以外之化學物質，基於其物質特性或國內外關注之民生消費議題，經中央主管機關認定有污染環境或危害人體健康之虞，並公告者。
- 三、填寫時有任何疑問請洽本局環安組（06）5051001 轉 2328 劉先生。

### 附件 3 南部科學園區污水下水道系統同意納管資料表

1.名稱：					
2.地址(地號)：					
3.水污法事業分類定義行業別：					
4.申請類別： <input type="checkbox"/> 設立 <input type="checkbox"/> 變更					
5.最大用水量(CMD)：					
6.最大日廢水量(CMD)：( <input type="checkbox"/> 實際 <input type="checkbox"/> 設計 )					
平均日廢水量(CMD)：( <input type="checkbox"/> 實際 <input type="checkbox"/> 設計 )					
最大時排放量(CMH)：( <input type="checkbox"/> 實際 <input type="checkbox"/> 設計 )					
7.最大污泥量(kg/D)：(含水率： ~ %)					
8.排放污水計量方式： <input type="checkbox"/> 流量計 <input type="checkbox"/> 自來水用量百分之八十					
9.下水道使用費收費方式：					
<input type="checkbox"/> 採收費標準第三條規定(單一費率每噸 18 元)					
<input type="checkbox"/> 採收費標準第四條規定(廢水水質)					
10.第    個放流口排放水質：					
11.主要原料及用量			12.主要產品及產量		
原料	用量	單位	產品	產量	單位
13.前處理設施施工進度：					
簽約發包：					
工程設計：					
開        工：					
設備安裝：					
完        工：					
試        車：					
驗        收：					
14.廢污水處理設施流程：					



## 同意納管資料表填寫說明

1. 名稱：請依工廠登記或營利事業登記或其他核准入區或登記文件等填入事業之全名。
2. 地址(地號)：應與工廠登記或營利事業登記或其他核准入區或登記文件等上之廠址、公司所在地、營業所在地相同。
3. 水污法事業分類定義行業別：請參考水污染防治法事業分類及定義填寫。
4. 申請類別：
  - 事業為新設立者申請同意納管，請勾選「設立」，新設事業申請同意納管者需檢附下列文件：
    - (1) 與管理局訂立之租賃合約書影本及其公文。
    - (2) 租地自建廠房者，應併附本局核發之用水計畫書及其核備文件影本(含附件)。
    - (3) 租用標準廠房者，則應檢附本局核發之用水核可公文。
    - (4) 租賃園區其他事業之廠房者，則應檢附原租賃事業之用水計畫書及其核備文件影本(含附件)及管理局同意原租賃廠商轉租核備文件。
  - 若此次申請為提出同意納管資料表變更者，則請勾選「變更」，變更同意納管資料表者須檢附下列文件：
    - (1) 納管資料變更前、後對照表。
    - (2) 租地自建廠房者，應併附本局核發之用水計畫書及其核備文件影本(含附件)。
    - (3) 租用標準廠房者，則應檢附本局核發之用水核可公文。
    - (4) 租賃園區其他事業之廠房者，則應檢附原租賃事業之用水計畫書及其核備文件影本(含附件)。
    - (5) 原核准同意納管文件及其核備公文影本。
5. 最大日用水量 (CMD)：填寫本次申請核准之最大用水量 (以 CMD 表示)。
6. 最大日廢水量 (CMD)：
  - 指本次申請經排放口排至園區污水下水道系統之每日最大廢水排放量 (以 CMD 表示)，並請勾選本次申請為實際最大日廢水量或設計最大日廢水量。
  - 平均日廢水量(CMD)：指本次申請經排放口排至園區污水下水道系統之每日平均廢水排放量 (以 CMD 表示)，並請勾選本次申請為實際平均日廢水量或設計平均日廢水量。
  - 最大時排放量(CMH)：指本次申請經排放口排至園區污水下水道系統之



小時最大廢水排放量(以 CMH 表示),並請勾選本次申請為實際最大時廢水量或設計最大時廢水量。

7. 最大污泥量(kg/D):指每日廢水處理後產生之污泥總重(以 kg/D 表示),填寫污泥脫水後之含水率範圍(如 60%~80%),並加註「無機污泥」、「有機污泥」或「有害污泥」。若無產生污泥則以「—」表示。
8. 排放污水計量方式:請勾選排放污水計量方式,勾選流量計計量者,其流量計應符合園區流量計使用注意事項規定園區之廠商,應圈選下水道使用費收費方式(若為自建廠房則依收費標準第四條規定辦理)。
9. 下水道使用費收費方式:請自行選擇勾選污水費計費方式。
10. 第\_\_\_\_個放流口排放水質:請逐項填寫對應廢水排放口編號、應檢測之水質項目及其設計水質濃度。
11. 主要原料及用量:請填寫與廢水產量關係密切之原料及每月設計最大用量與單位。
12. 主要產品及產量:請填寫事業主要產品每月設計最大之產量與單位。
13. 前處理設施施工進度:請填寫簽約發包、工程設計、開工、設備安裝、完工、試車、驗收之預定日期。
14. 廢污水處理設施流程:指廢(污)水為符合法令管制標準,以物理、化學或生物方法處理之設施流程,需含製程廢水及生活污水,並請清楚標明各處理單元之進流水量及總廢污水排放量,另應載明當需進行緊急應變時事業為如何進行停水及相關配套措施。



## 附件 4 南部科學園區污水下水道系統連接使用申請表

本欄由用戶填寫					
本用戶為辦理下列打“~”事項，擬向南科管理局申請連接使用證明。					
<input type="checkbox"/> 首次申請 <input type="checkbox"/> 申請復管 <input type="checkbox"/> 連接使用事項變更 <input type="checkbox"/> 其他（原因：_____）					
收件日期：_____年_____月_____日（本欄由管理局填列）					
基本資料	1.申請用戶	名稱	核准納管同意函日期與文號		
		廠址或地號			
		電話	傳真		
		聯絡人姓名	電子郵件		
	2.水污法事業分類定義行業別				
	3.最大用水量(m <sup>3</sup> /日)				
	4.最大廢(污)水排放量(m <sup>3</sup> /日)	_____（含製程廢水_____；生活污水_____）			
	5.最大污泥產生量(公斤/日)	_____一般污泥（無機污泥____，含水率____%； _____有機污泥____，含水率____%） _____有害污泥，含水率____%			
	6.預計排水日期				
7.放流口編號					
8.銜接園區污水人孔位置（編號）					
指定文件	<input type="checkbox"/> 同意納管核准文件影本 <input type="checkbox"/> 設立階段之水污染防治措施計畫核准函影本（免申請者免附） <input type="checkbox"/> 廠區排水設備配置圖【雨、污水收集管線與排放口（含制水閥、流量計及採樣井）】。 <input type="checkbox"/> 流量計校正報告(含流量計型式、安裝規範及校正後讀值)（核准免裝設者免附） <input type="checkbox"/> 廢（污）水前處理流程圖及規劃設計資料（未規劃前處理設施者免附） <input type="checkbox"/> 銜接污水連接管之埋設路徑、深度、管徑竣工圖 <input type="checkbox"/> 其他：_____				
茲保證上述申報資料屬實，若有不實，願負相關法律責任。					
用戶戳章：_____					
本欄由南科管理局填寫					
審查結論	<input type="checkbox"/> 一、貴用戶（廠）申請資料符合規定，同意連接使用高雄園區污水下水道系統。 <input type="checkbox"/> 二、貴用戶（廠）申請案不通過，駁回原因：_____				
核定	管理局環安組意見：		查核單位：_____		
			承辦人員：		
			科長：		
			副組長：		
		組長：			





## 南部科學園區高雄園區廢（污）水排放申請流程

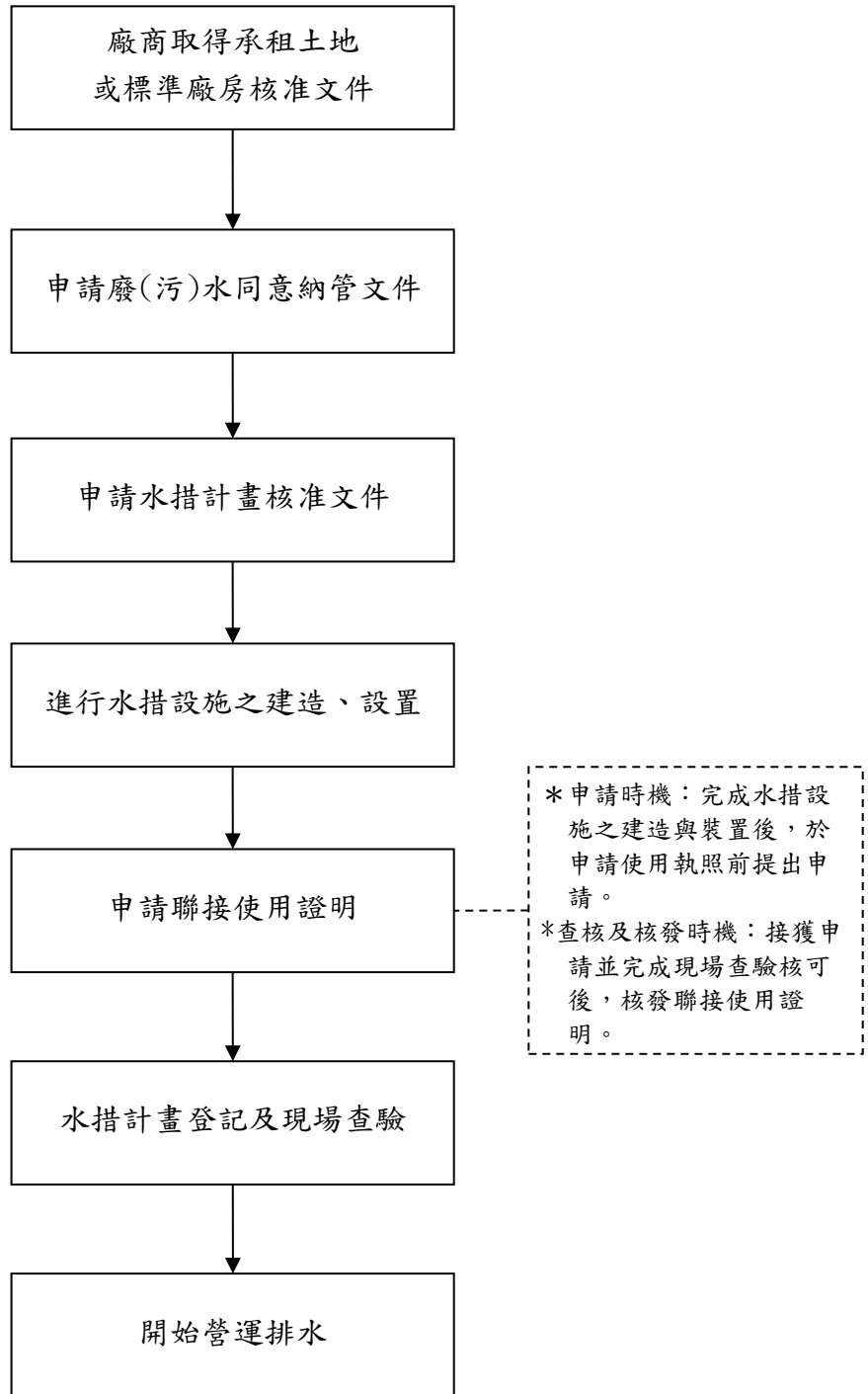

## 聯接申請及稽核注意事項

### 一、聯接申請時機

1. 完成廢（污）水前處理設施設置，並完成水措設施之建造與裝置後，於申請使用執照前提出。
2. 取得同意納管文件後，並完成污水下水道接管等工作。

### 二、現場稽核要點

1. 應取得同意納管、設立階段之水措計畫核准文件。
2. 專用獨立電錶、累計型流量計、制水閥、放流口告示牌與前述核准文件相符且能正常運作。
3. 以流量計計量者，須依園區規定完成流量計校正（含書面資料審核）。
4. 記錄現場排水流量計讀值。
5. 廢（污）水前處理設施應設置完成，且可正常運轉。污水前處理系統各單位及管線是否清楚標示處理設施名稱及管線內流體名稱與流向。
6. 雨排口非雨天不得有水排放。

### 三、向事業宣導要項

1. 具水污染防治措施計畫之廠商，經水污染防治措施登記核准後納入例行採樣；無水污染防治措施計畫之廠商，則由聯接核准後即納入例行採樣。
2. 完成排水後請廠商自行每日抄錶（含自來水、放流水、專用獨立電錶）。
3. 廢（污）水（前）處理設施，應定期實施保養及適時維修，並作成紀錄，保存五年，以備查閱。（**水污染防治措施及檢測申報管理辦法第十四條**）
4. 事業或污水下水道系統於廢（污）水（前）處理設施裝置之獨立專用電度表，及操作參數量測設施，屬連續自動紀錄者，應依計測、量測設施之設計規格及頻率記錄；非屬連續自動紀錄者，應每日記錄其累計用電度數及操作參數值一次；廢（污）水（前）處理設施使用之藥品量，及污泥之產生、貯存、清運量，應按次記錄，每月統計。

水措計畫及許可證（文件）核准登記有特殊情形之操作處理流程者，如原廢（污）水水質較佳、原廢（污）水水量偏低、暴雨或停電等情形，於特殊情形發生時，應記錄發生之特殊情形內容、起訖時間及期間，並依前項規定記錄相關數據。

前二項紀錄及單據或發票之影本，應保存五年，以備查閱。

（**水污染防治措施及檢測申報管理辦法第十六條**）



## 附件 5 科學園區污水處理及污水下水道使用管理辦法

1. 中華民國 76 年 11 月 27 日行政院國家科學委員會 (76) 台會園秘字第 14935 號令訂定發布全文 13 條
2. 中華民國 78 年 8 月 7 日行政院國家科學委員會 (78) 台會園環字第 09221 號令修正發布
3. 中華民國 79 年 7 月 25 日行政院國家科學委員會 (79) 台會園環字第 07476 號令修正發布名稱及全文 24 條
4. 中華民國 82 年 3 月 12 日行政院國家科學委員會 (82) 台會園工字第 02633 號令修正發布全文 17 條
5. 中華民國 89 年 1 月 25 日行政院國家科學委員會 (89) 台會園勞字第 002222 號令修正發布全文 17 條；並自發布日起施行
6. 中華民國 92 年 1 月 24 日行政院國家科學委員會臺會規字第 0920005526-1 號令修正發布全文 18 條；並自發布日施行
7. 中華民國 92 年 12 月 1 日行政院國家科學委員會臺會規字第 0920061402-1 號令刪除發布第 17 條條文
8. 中華民國 99 年 12 月 22 日行政院國家科學委員會臺會協字第 0990089927A 號令修正發布第 5、14、18 條條文；第 5、14 條條文自 99 年 12 月 25 日施行
9. 中華民國 107 年 11 月 22 日科技部部授南環字第 1070033341A 號令修正發布名稱及第 1、3 條條文 (原名稱：科學工業園區污水處理及污水下水道使用管理辦法；新名稱：科學園區污水處理及污水下水道使用管理辦法)
10. 中華民國 109 年 6 月 3 日科技部部授南環字第 1090014508A 號令增訂發布第 15-1 條條文中華民國 111 年 7 月 27 日行政院院臺規字第 1110182320 號公告第 15-1 條所列屬「科技部」之權責事項，自 111 年 7 月 27 日起改由「國家科學及技術委員會」管轄

第一條 為防治科學園區(以下簡稱園區)之水污染並維護污水下水道系統正常操作，依據科學園區設置管理條例第六條第一項第三十一款規定，訂定本辦法。

第二條 園區內污水下水道系統完成地區之公民營事業、機關學校之廢(污)水，依下水道法及水污染防治法有關規定，排入園區污水下水道系統。

第三條 園區內公民營事業及機關學校之廢(污)水排入污水下水道系統前，應向科學園區管理局(以下簡稱管理局)申請核准。其排放廢(污)水量增加或廢(污)水管線變更者，亦同。

前項申請應載明下列事項：

- 一、每日排放平均廢(污)水量、最大日及最大時排放量。
- 二、廢(污)水水質。
- 三、廢(污)水排放口位置及有關設施圖說。

第四條 園區污水下水道系統完成地區申請建照時，應檢附排水設備圖說、配置圖、排放口位置等資料向管理局申請核准。

前項排水設備完工後，應經管理局檢查合格，始得聯接排放。

第五條 園區內公民營事業及機關學校之廢(污)水符合下水道可容納排

入之水質標準（以下簡稱容許標準）者，始得排入污水下水道；未符合容許標準者，應設置預先處理設施，處理至符合容許標準後，始得排入污水下水道。

前項容許標準由管理局擬訂，報請直轄市、縣（市）主管機關核定後公告之。

第六條 園區內公民營事業及機關學校排放廢（污）水量不得超過最大時排水量或連續二十四小時超過最大日排放量。但因特殊排水需要經管理局核准者，不在此限。

第七條 園區內公民營事業及機關學校應將全部廢（污）水匯集並設置標準採樣井、排放口告示牌、累計型流量計及制水閥後再行接入園區污水下水道。但將全部廢（污）水匯集有困難者，得報經管理局核准，依製程廢水及生活污水分別設置。

本辦法修正施行前園區內既設之公民營事業及機關學校，因故無法設置累計型流量計及制水閥者，得報經管理局核准，免予設置。

管理局得不定期派員至採樣井採樣檢驗水質，以查核是否符合容許標準。

第八條 園區內公民營事業及機關學校應依水污染防治法及相關法規之規定設置專責單位或專責人員。

第九條 園區內公民營事業及機關學校之排水設備標準除相關建築法規有所規定者外，應比照內政部下水道用戶排水設備標準辦理。

第十條 管理局得隨時派員攜帶證明文件進入園區內公民營事業及機關學校場地檢查其污染物處置狀況或索取相關資料，污水下水道用戶不得拒絕或藉故拖延。

第十一條 園區內公民營事業及機關學校不得在園區抽取地下水或將污染物注入土壤及地下水。

第十二條 園區內公民營事業及機關學校排放廢（污）水水量或水質違反本辦法之規定，經管理局通知限期改善，屆期仍未改善者，管理局除依法處理外，情節重大者，管理局並得通知停止其使用污水下水道系統。

第十三條 園區內公民營事業及機關學校應依水污染防治法及管理局規定，定期提報廢（污）水來源、原廢（污）水性質、濃度及預先處理設施



操作管理之排放水質紀錄等資料至管理局。

第十四條 園區內公民營事業及機關學校應依其排放廢(污)水量、水質向管理局按季繳交污水下水道使用費。

前項污水下水道使用費之收費項目、單價、計量、水質分級、分級費率及計算公式由管理局擬訂後，報請直轄市、縣(市)主管機關核定。

第十五條 管理局於每年三、六、九、十二月底前寄發季污水下水道使用費繳款單，各用戶應於次月十五日前繳納。逾期未繳納者，自繳納期限屆滿之次日起，每逾三日加徵應納使用費額百分之一滯納金；逾期一個月經催告而仍未繳納者，依法移送強制執行。

第十五條之一 為因應天災、癘疫、國內外財政、經濟、社會重大變故，避免園區內相關事業、機構發生營運困難或嚴重衝擊，以協助園區高科技產業永續發展，提升我國科技競爭力，管理局得報經國家科學及技術委員會核定，公告實施紓困措施，於一定期間內給予使用費優惠方案。

第十六條 園區污水下水道系統之維護、操作與營運由管理局為之，管理局應將有關資料及數據詳細記錄備供參考。

第十七條 (刪除)

第十八條 本辦法自發布日施行。

本辦法中華民國九十九年十二月二十二日修正之第五條及第十四條，自九十九年十二月二十五日施行。



## 南部科學園區臺南園區暨高雄園區污水下水道容許標準暨收費標準

1. 中華民國 89 年 8 月 25 日臺南科學工業園區開發籌備處 (89) 南二字第 006117 號令公告
2. 中華民國 93 年 11 月 11 日南部科學園區管理局南環字第 0930032212 號令暨民國 93 年 11 月 18 日南部科學園區管理局南環字第 0930031813 號令第一次公告修正
3. 中華民國 96 年 3 月 22 日南部科學園區管理局南環字第 0960006979 號令第二次公告修正
4. 中華民國 101 年 2 月 22 日南部科學園區管理局南環字第 1010004415A 號令第三次公告修正
5. 中華民國 101 年 9 月 3 日南部科學園區管理局南環字第 1010021691A 號令第四次公告修正
6. 中華民國 103 年 5 月 2 日南環字第 1030010798 號函第五次修正第一點
7. 中華民國 105 年 12 月 8 日南環字第 1050031202A 號公告第六次修正
8. 中華民國 107 年 7 月 26 日南環字第 1070022093 號函第七次修正
9. 中華民國 108 年 4 月 18 日南環字第 1080010311A 號公告第八次修正
10. 中華民國 109 年 1 月 6 日南環字第 1090000561 號函公告第九次修正第一點
11. 中華民國 111 年 8 月 9 日國家科學及技術委員會南部科學園區管理局南環字 第 1110023956 號函修正發布第 1 點、第 7 點之 1，並自即日起生效

一、國家科學及技術委員會南部科學園區管理局(以下簡稱管理局)依科學園區污水處理及污水下水道使用管理辦法第五條第二項暨第十四條規定訂定本標準。

二、南部科學園區臺南園區、高雄園區污水下水道容許標準與項目如下：

(一) 水溫：(1) 三十五度(攝氏，適用於十月至翌年四月)。

(2) 三十八度(攝氏，適用於五月至九月)。

(二) 生化需氧量：二五〇毫克／公升。

(三) 化學需氧量：四五〇毫克／公升。

(四) 懸浮固體：二五〇毫克／公升。

(五) 氫離子濃度指數：五~十。

(六) 陰離子界面活性劑：十·〇毫克／公升。

(七) 油脂(正己烷抽出物)：二十五·〇毫克／公升。

(八) 酚類：一·〇毫克／公升。

(九) 銀：〇·五毫克／公升。

(十) 砷：

(1) 〇·五毫克／公升。

(2) 〇·三五毫克／公升。(自中華民國 109 年 7 月 1 日施行。)

(十一) 鎘：

(1) 〇·〇三毫克／公升。

(2) 〇·〇二毫克／公升。(自中華民國 109 年 7 月 1 日施行。)

(十二) 六價鉻：

(1) 〇·五毫克／公升。

(2) 〇·三五毫克／公升。(自中華民國 109 年 7 月 1 日施行。)



(十三) 銅：

(1) 三·0 毫克／公升。

(2) 既設廠：一·五毫克／公升、新設廠：一·0 毫克／公升（新設廠為納管標準修訂公告日後取得具有廢水區建築執照之新設或擴建事業，但針對水質改善之工程除外。）（自中華民國 109 年 7 月 1 日施行。）

(十四) 溶解性鐵：十·0 毫克／公升。

(十五) 總汞：0·00 五毫克／公升。

(十六) 鎳：

(1) 一·0 毫克／公升。

(2) 0·七毫克／公升。（自中華民國 109 年 7 月 1 日施行。）

(十七) 鉛：

(1) 一·0 毫克／公升。

(2) 0·五毫克／公升。（自中華民國 109 年 7 月 1 日施行。）

(十八) 硒：

(1) 0·五毫克／公升。

(2) 0·三五毫克／公升。（自中華民國 109 年 7 月 1 日施行。）

(十九) 鋅：

(1) 五·0 毫克／公升。

(2) 三·五毫克／公升。（自中華民國 109 年 7 月 1 日施行。）

(二十) 甲基汞：0·000000 二毫克／公升。

(二十一) 總鉻：

(1) 二·0 毫克／公升。

(2) 一·五毫克／公升。（自中華民國 109 年 7 月 1 日施行。）

(二十二) 溶解性錳：十·0 毫克／公升。

(二十三) 氰化物：一·0 毫克／公升。

(二十四) 氟鹽：十五·0 毫克／公升。

(二十五) 硫化物：一·0 毫克／公升。

(二十六) 硼：三·0 毫克／公升。

(二十七) 甲醛：三·0 毫克／公升。

(二十八) 透視度：十五公分以上。

(二十九) 硝酸鹽氮：三十毫克／公升。

(三十) 動物羽毛：完全禁止。

- (三十一) 有毒物質：完全禁止。
- (三十二) 放射性物質：完全禁止。
- (三十三) 易燃或爆炸性物質：完全禁止。
- (三十四) 多氯聯苯：不得檢出。
- (三十五) 總有機磷劑：0.5 毫克/公升。
- (三十六) 總氨基甲酸鹽：0.5 毫克/公升
- (三十七) 除草劑：不得檢出。
- (三十八) 安殺番：不得檢出。
- (三十九) 安特靈：不得檢出。
- (四十) 靈丹：不得檢出。
- (四十一) 飛佈達及其衍生物：不得檢出。
- (四十二) 滴滴涕及其衍生物：不得檢出。
- (四十三) 阿特靈、地特靈：不得檢出。
- (四十四) 五氯酚其鹽類：不得檢出。
- (四十五) 毒殺芬：不得檢出。
- (四十六) 五氯硝苯：不得檢出。
- (四十七) 福爾培：不得檢出。
- (四十八) 四氯丹：不得檢出。
- (四十九) 蓋普丹：不得檢出。
- (五十) 真色色度：(1) 五五 0。
- (2) 四 0 0。(自中華民國 109 年 7 月 1 日施行。)
- (五十一) 氫氧化四甲基銨：六十毫克/公升。
- (五十二) 銻：0.1 毫克/公升。
- (五十三) 鉬：0.6 毫克/公升。
- (五十四) 鎂：0.1 毫克/公升。
- (五十五) 總毒性有機物：一.三七毫克/公升。

總毒性有機物為下列三十項化合物之濃度總和：1,2-二氯苯、1,3-二氯苯、1,4-二氯苯、1,2,4-三氯苯、甲苯、乙苯、三氯甲烷、1,2-二氯乙烷、二氯甲烷、1,1,1-三氯乙烷、1,1,2-三氯乙烷、二氯溴甲烷、四氯乙烯、三氯乙烯、1,1-二氯乙烯、2-氯酚、2,4-二氯酚、4-硝基酚、五氯酚、2-硝基酚、酚、2,4,6-三氯酚、鄰苯二甲酸乙己酯、鄰苯二甲酸二丁酯、鄰苯二甲酸丁苯酯、蒽、1,2-二苯基聯胺、異佛爾酮、四氯化碳、萘。



- (五十六) 氨氮：既設廠：六十毫克／公升、新設廠：二十毫克／公升（新設廠為 106 年 1 月 1 日後始取得納管許可之園區事業。）、無作業廢水之公民營事業用戶二百五十毫克／公升。
- (五十七) 錫：二·0 毫克／公升。（自中華民國 109 年 7 月 1 日施行。）
- (五十八) 鈷：一·0 毫克／公升。（自中華民國 109 年 7 月 1 日施行。）
- (五十九) 銻：一·0 毫克／公升。（自中華民國 109 年 7 月 1 日施行。）
- (六十) N-甲基吡咯烷酮：一·0 毫克／公升。（施行日期比照「放流水標準」。）
- (六十一) 2-甲氧基-1-丙醇：0·一毫克／公升。（施行日期比照「放流水標準」。）
- (六十二) 二甲基乙醯胺：0·一毫克／公升。（施行日期比照「放流水標準」。）
- (六十三) N-甲基甲醯胺：一·0 毫克／公升。（施行日期比照「放流水標準」。）
- (六十四) 二乙二醇二甲醚：一·0 毫克／公升。（施行日期比照「放流水標準」。）
- (六十五) 自由有效餘氯：二·0 毫克／公升。（自中華民國 109 年 7 月 1 日施行。）
- (六十六) 導電度：再生水廠一六 0 0 0 微姆歐／公分。（自中華民國 109 年 7 月 1 日施行。）

三、公民營事業用戶如僅排放生活污水或經管理局同意者，其污水下水道使用費收費項目為水量，計算公式及收費單價如下：

$$\text{污水下水道使用費} = Q \times U_Q。$$

Q 為污水量， $U_Q$  為污水量收費單價 = 18 元/ $m^3$ 。

管理局為園區下水道機構，處理區內廢污水，免收使用費；園區宿舍區住宅因徵收成本不符效益，免收使用費。

四、公民營事業用戶之污水下水道使用費收費項目為水量、化學需氧量、懸浮固體、氨氮及特定物質，計算公式如下：

$$\text{污水下水道使用費} = Q \times (C_Q + C_C + C_S + C_N) + (Q_H \times C_H)。$$

Q 為污水量， $C_Q$  為污水量收費單價 = 8.6 元/ $m^3$ ， $C_C$  為化學需氧量收費級距單價， $C_S$  為懸浮固體收費級距單價， $C_N$  為氨氮收費級距單價， $C_H$  為特定物質收費級距單價。 $Q_H$  為管理局通知廠商特定物質異常日起至廠商報請管理局複驗完成改善日止之污水排放量，其流量以當季日平均污水量為計算單

位。

五、前二條污水量(Q)依下列方式計算：

- (一) 以自來水為水源且於污水排放口裝設符合規定之流量計者，按流量計流量計算，否則按自來水用量百分之八十計算。
- (二) 使用非自來水水源應自設水錶，其污水量按用水量計算。

六、化學需氧量收費級距、水質分級、分級費率、單價及收費級距單價計算公式如下：

級距	水質分級(mg/L)	分級費率	單價(元/公斤)	收費級距單價(C <sub>C</sub> ) 計算公式
C1	COD ≤250	0.90	26.7	C <sub>C</sub> =26.7 元×COD/ 1000×0.90
C2	250< COD ≤500	1.00	26.7	C <sub>C</sub> =26.7 元×COD/1000×1.00
C3	500< COD ≤600	1.16	26.7	C <sub>C</sub> =26.7 元×COD/1000×1.16
C4	600< COD ≤700	1.33	26.7	C <sub>C</sub> =26.7 元×COD/1000×1.33
C5	700< COD ≤800	1.53	26.7	C <sub>C</sub> =26.7 元×COD/1000×1.53
C6	800< COD ≤900	1.76	26.7	C <sub>C</sub> =26.7 元×COD/1000×1.76
C7	900< COD ≤1000	2.00	26.7	C <sub>C</sub> =26.7 元×COD/1000×2.00
C8	1000< COD	2.00	26.7	C <sub>C</sub> =26.7 元×COD/1000×2.00

前項 COD 為化學需氧量之濃度，以該季檢驗水質之化學需氧量算術平均數為準，單位為 mg/L。

若連續兩季排放濃度超過容許標準 2 次，則 C1 級距公式改用計算 C<sub>C</sub>=26.7 元×COD/1000×1.0。

七、懸浮固體收費級距、水質分級、分級費率、單價及收費級距單價計算公式如下：

級距	水質分級(mg/L)	分級費率	單價(元/公斤)	收費級距單價(C <sub>S</sub> ) 計算公式
S1	SS ≤150	0.90	38.4	C <sub>S</sub> =38.4 元×SS /1000×0.90
S2	150< SS ≤300	1.00	38.4	C <sub>S</sub> =38.4 元×SS /1000×1.00
S3	300< SS ≤360	1.16	38.4	C <sub>S</sub> =38.4 元×SS /1000×1.16
S4	360< SS ≤420	1.33	38.4	C <sub>S</sub> =38.4 元×SS /1000×1.33
S5	420< SS ≤480	1.53	38.4	C <sub>S</sub> =38.4 元×SS /1000×1.53
S6	480< SS ≤540	1.76	38.4	C <sub>S</sub> =38.4 元×SS /1000×1.76
S7	540< SS ≤600	2.00	38.4	C <sub>S</sub> =38.4 元×SS /1000×2.00
S8	600< SS	2.00	38.4	C <sub>S</sub> =38.4 元×SS /1000×2.00



前項 SS 為懸浮固體之濃度，以該季檢驗水質之懸浮固體算術平均數為準，單位為 mg/L。

若連續兩季排放濃度超過容許標準 2 次，則 S1 級距公式改用計算  $C_S=38.4$  元 $\times$ SS/1000 $\times$ 1.0

七之一、氨氮收費級距、水質分級、分級費率、單價及收費級距單價計算公式如下：

級距	水質分級(mg/L)	分級費率	單價(元/公斤)	收費級距單價(C <sub>N</sub> ) 計算公式
N1	NH <sub>4</sub> -N $\leq$ 20	0.2	180	C <sub>N</sub> =180 元 $\times$ NH <sub>4</sub> -N /1000 $\times$ 0.2
N2	20 < NH <sub>4</sub> -N $\leq$ 30	0.9	180	C <sub>N</sub> =180 元 $\times$ NH <sub>4</sub> -N /1000 $\times$ 0.9
N3	30 < NH <sub>4</sub> -N $\leq$ 60	1.0	180	C <sub>N</sub> =180 元 $\times$ NH <sub>4</sub> -N /1000 $\times$ 1.0
N4	60 < NH <sub>4</sub> -N $\leq$ 90	1.5	180	C <sub>N</sub> =180 元 $\times$ NH <sub>4</sub> -N /1000 $\times$ 1.5
N5	90 < NH <sub>4</sub> -N $\leq$ 115	2.0	180	C <sub>N</sub> =180 元 $\times$ NH <sub>4</sub> -N /1000 $\times$ 2.0
N6	115 < NH <sub>4</sub> -N $\leq$ 160	2.0	180	C <sub>N</sub> =180 元 $\times$ NH <sub>4</sub> -N /1000 $\times$ 2.0
N7	160 < NH <sub>4</sub> -N $\leq$ 180	2.0	180	C <sub>N</sub> =180 元 $\times$ NH <sub>4</sub> -N /1000 $\times$ 2.0
N8	180 < NH <sub>4</sub> -N	3.0	180	C <sub>N</sub> =180 元 $\times$ NH <sub>4</sub> -N /1000 $\times$ 3.0

前項 NH<sub>4</sub>-N 為氨氮之濃度，以該季檢驗水質之氨氮算術平均數為準，單位為 mg/L。

若連續兩季排放濃度超過容許標準 2 次，則 N1 級距公式改用計算 C<sub>N</sub>=180 元 $\times$ NH<sub>4</sub>-N /1000 $\times$ 1.0

八、特定物質收費級距、水質分級、分級費率及收費級距單價計算公式如下：

級距	水質分級	分級費率	收費級距單價(C <sub>H</sub> ) 計算公式
H1	(P <sub>d</sub> /P <sub>sd</sub> ) $\leq$ 1	0	C <sub>H</sub> = 0
H2	1 < (P <sub>d</sub> /P <sub>sd</sub> ) $\leq$ 2	2.0	C <sub>H</sub> = U <sub>h</sub> $\times$ (P <sub>d</sub> - P <sub>sd</sub> ) /1000 $\times$ 2.0
H3	2 < (P <sub>d</sub> /P <sub>sd</sub> )	3.0	C <sub>H</sub> = U <sub>h</sub> $\times$ (P <sub>d</sub> - P <sub>sd</sub> ) /1000 $\times$ 3.0

前項 P<sub>d</sub> 為特定物質排放濃度 (mg/L)，P<sub>sd</sub> 為特定物質容許標準值 (mg/L)，U<sub>h</sub> 為特定物質收費項目單價。

九、特定物質收費項目及單價如下：

收費項目	收費單價 (U <sub>h</sub> ) (元/公斤)
氫氧化四甲基銨	1,000
氟化物	2,000
鉛、鎳、銅	625
總鉻、砷	1,250

收費項目	收費單價 (U <sub>h</sub> ) (元/公斤)
鎘、氰化物	6,250
總汞	31,250
銻、鉍、鎘	3,000
總毒性有機物	1,000
硝酸鹽氮	1,000
硼	3,000

十、當月相同水質項目異常排放達兩次(含)以上者，除依收費水量、水質計收污水下水道使用費外，另依異常累犯收費級距及水質分級，加重計收當日查獲異常水質之三至十五倍之違規使用費，計算公式如下：

異常累犯收費級距	異常累犯水質分級	異常累犯收費級距單價計算公式	
		基本水質	特定物質
3	$C_p < E_d \leq 3C_p$	收費 = $Q_w \times E_d / 1000 \times U_p \times 3$	收費 = $Q_w \times (E_d - C_p) / 1000 \times U_p \times 3$
5	$3C_p < E_d \leq 6C_p$	收費 = $Q_w \times E_d / 1000 \times U_p \times 5$	收費 = $Q_w \times (E_d - C_p) / 1000 \times U_p \times 5$
10	$6C_p < E_d \leq 9C_p$	收費 = $Q_w \times E_d / 1000 \times U_p \times 10$	收費 = $Q_w \times (E_d - C_p) / 1000 \times U_p \times 10$
15	$9C_p < E_d$	收費 = $Q_w \times E_d / 1000 \times U_p \times 15$	收費 = $Q_w \times (E_d - C_p) / 1000 \times U_p \times 15$

前項  $E_d$  = 該項污染物排放濃度(mg/L)； $C_p$  = 該項污染物之容許標準值(mg/L)； $Q_w$  = 異常排放當日污水量( $m^3$ )； $U_p$  = 該項污染物收費單價(元/kg)。

十一、第六點至第八點之化學需氧量、懸浮固體、氨氮及特定物質之水質由管理局派員每月不定期檢驗水質測定。



## 附件 6-1 廢(污)水放流口告示牌

### 南部科學園區納管事業機構放流口告示牌格式範例

事業名稱：

管制編號：E\*\*\*\*\* (如無管制編號請填無)

排放水種類：製程廢水＋生活污水

放流口編號：D○○

座標：XX.XXXXXX，XXX.XXXXXX

最大日排放水量：XXXXX CMD

備註：

1. 告示牌之規格，長度應為 32 公分以上、寬度應為 15 公分以上。
2. 牌面底色為白色，標示文字應為黑色，文字字體應為 1.5 公分見方以上，且須清晰可見，並不得增擅加其他圖案。
3. 記載內容應為包括：事業名稱、管制編號、排放水種類、放流口編號、座標、最大日排放水量。
4. 告示牌應固定於採樣口明顯處，設置高度應介於地面上 50 公分至 2 公尺之間。
5. 告示牌之材質須堅固耐用。
6. 告示牌之安裝應穩固，不輕易移動。
7. 管制編號：環保主管機關所核發之管制編號（如無管制編號，請填無）。
8. 排放水種類：分為製程廢水、生活污水及餐廳污水，其標示如製程廢水＋生活污水。
9. 「放流口編號」應依序編號，如 D01、D02 之方式編號。
10. 座標依 google 定位系統格式（WGS84 經緯度）標示，建議可使用具 GPS 定位功能之手機，於相機軟體操作畫面中點選「選項」後開啟「地理標籤（或地理標記）」之功能，於採樣口或放流口位置拍攝照片。點選所拍攝照片之「詳細資料」，即可讀取拍攝所在位置座標之緯度與經度。



## 附件 6-2 南部科學園區流量計使用注意事項

- 一、南部科學園區污水下水道用戶所裝置廢(污)水計量設備應為合法工廠所製造，且應經管理局認可並查核屬正常後，始得使用。
- 二、廢(污)水計量設備應每年至少經校正機構校正乙次(二級校正機構)，校正前需報備管理局，並將校正結果送管理局備查，其流量計於送請校正之當月污水量，得以前三個月(自正常運轉期間起算)之日平均值計算，其相關規定如下。
  1. 有效校正日期為前次校正完成日期後 12 個月。
  2. 校正前 30 個日曆天內須向管理局提出申請，核准後始可進行校正作業。
  3. 校正日期應於有效校正日期前後 30 個日曆天內辦理，且限於該年度內完成。
  4. 若未能於前項期限內完成校正，應於期限截止 3 個日曆天前提出展延申請；若於校正期間發生異常未能完成校正，申請拆校者應於前 1 個日曆天前申請展延、申請現校者應於校正當日前申請展延。
  5. 展延申請不得超過 30 個日曆天，展延以一次為限，若有特殊情況應另案申請。
  6. 完成校正後，須於校正完成日期後 14 個工作天內提送校正報告至管理局。
- 三、下水道用戶如經自行查核該廢(污)水計量設備無法準確記錄流量時，須於故障當日起算 3 個工作天內以書面或電子傳輸方式(yipchang@stsp.gov.tw)通知管理局，並得准依其所提改善期限改善(維修或校正回廠後仍有異常時得申請展延)，用戶廢(污)水計量設備修復改裝完成時亦同。其改善(或展延)期間當月之污水計量，同前項方式辦理。
- 四、如經管理局委託稽查人員查明其流量計不實、流量計校正未申請、校正期限內未能完成校正或故障未依規定報備者，除依下水道使用管理辦法及相關規定辦理外，其排放污水之計量將按自來水用量百分之八十計算該污水費。



## 流量計校正、展延、故障申請表

申請日期：  
申請人：  
聯絡電話：

事業名稱：

一、流量計型式 <input type="checkbox"/> 電磁式 <input type="checkbox"/> 超音波式 <input type="checkbox"/> 機械式 <input type="checkbox"/> 其他	申請情形 <input type="checkbox"/> 校正 <input type="checkbox"/> 故障 <input type="checkbox"/> 展延	上次校正日期： 有效校正日期： 故障日期： 校正或維修廠商： 事業單位用印欄：	
拆校期間： 年 月 日至 年 月 日 現校日期： 年 月 日 時 分 維修日期： 年 月 日至 年 月 日 展延日期： 年 月 日至 年 月 日			
二、辦理方式 <input type="checkbox"/> 拆校 <input type="checkbox"/> 現校 <input type="checkbox"/> 故障維修 <input type="checkbox"/> 展延申請			
三、展延原因			
四、查核說明			
五、申請結果			

**注意事項：**

- ① 申請展延應於期限截止前 3 個日曆天提出，故障送修應於故障當日起算 3 個工作天內申請；若於校正期間發生異常未能完成校正，申請拆校者應於前 1 個日曆天前申請展延、申請現校者應於校正當日申請展延。
- ② 未依規定辦理，逾期期間水量將以自來水用水量百分之八十計量。
- ③ 以上展延申請不得超過 30 個日曆天，若有特殊情況應另案申請。

## 填表須知

1. 流量計型式：勾選該廠流量計型式，如選擇其他請備註說明型式、申請情形依現況可同時勾選、上次校正日期、有效校正日期係指上次校正日期的前一日，例：上次 94.12.31 校正，有效日期為 95.12.30、故障日期為流量計發生故障當日、校正或維修廠商，依申請情形填寫。
2. 辦理方式：依現況申請情形填寫，可同時勾選兩項以上填寫。
3. 展延原因：簡述申請展延理由。
4. 廠商僅須依現況填寫 1-3 項、4-5 項由管理單位填寫。



## 附件 7 入區開工前應辦事項相關規定

一、營建業者應完成「營建工程空氣污染防制費」繳納，營建工程類別請參閱下表。

表一 營建工程施工規模等級對照表

項次	工程類別	施工規模(平方公尺×月)		
		第一級	第二級	第三級
1	建築工程(RC、SRC、拆除工程)	≥4,600	<4,600	不適用於「營建工程空氣污染防制設施管理辦法」的營建工程(營建空污費金額<2,000元者)
2	道路隧道工程	≥227,000	<227,000	
3	管線工程	≥8,600	<8,600	
4	橋梁工程	≥618,000	<618,000	
5	區域開發工程	≥7,500,000	<7,500,000	
6	疏濬工程	≥10,000(m <sup>3</sup> )	<10,000(m <sup>3</sup> )	
7	其他營建工程	工程合約經費 ≥180萬元	工程合約經費 <180萬元	

備註：施工規模指施工面積(平方公尺)與施工工期(月)之乘積，施工工期每月以三十日計算。

二、依據「水污染防治法事業分類及定義」營建工地符合以下定義者，事業應於開工前完成「營建工地逕流廢水污染削減計畫」核備，並據以施行：

(一) 從事依環境影響評估法相關規定應實施環境影響評估之開發行為。

(二) 屬空氣污染防制法第一級營建工程之建築工程、道路、隧道工程、管線工程、橋梁工程、區域開發工程之事業。

三、依據「營建廢棄土處理方案」，事業單位應於工程申報開工至實際產出營建餘土前，擬具建築工程營建賸餘土石方處理計畫送主管機關核定，並依處理計畫辦理；拆除工程及其他工程產出營建餘土者亦同。承造人或申請人應於開工前向營建賸餘土石方資訊服務中心網站申報登錄工程基本資料及取得工程流向編號，並檢附於處理計畫。

四、營建廢棄物申報部分，目前環境部有相關環保法規加以管制，因此營造業及建築拆除業須依法規規定申報。符合環境部公告「應檢具事業廢棄物清理計畫書之事業」及「應以網路傳輸方式申報廢棄物之產出、貯存、清除、處理、再利用、輸出及輸入情形之事業」之營造業及建築拆除業需檢具清理計畫書送所在地縣(市)環保局審查並進行網路申報。

五、有關各項應申辦之項目說明，詳見請參閱下表。

表二 南部科學園區入區廠商建廠工程開工前應取得核備之應辦事項說明表

應辦事項	申報對象	提出申請者	受理單位	檢具文件
營建工程空氣污染防治費	凡涉及逸散或排放粒狀污染物，皆屬應徵收營建工程空氣污染防制費之對象。	工程承包商、營造廠	高雄市環保局空污與噪音防制科	<ul style="list-style-type: none"> <li>➢ 開工申報檢附文件：                             <ul style="list-style-type: none"> <li>● 開工申報表（制式表格）3份。</li> <li>● 建照正、反面影印本 2份。</li> <li>● 工程藍圖（配置圖、面積計算表、工地位置圖）2份。</li> <li>● 承造商營利事業登記證及負責人身分證影印本 2份。</li> <li>● 開工現況照片(彩色)2份。</li> </ul> </li> <li>➢ 結算申報檢附文件：                             <ul style="list-style-type: none"> <li>● 結算申報表（制式表格）2份。</li> <li>● 完工證明書（制式表格）2份。</li> <li>● 建照正、反面影印本 2份。</li> <li>● 面積計算表 2份。</li> <li>● 建築物完工前、後面相片(彩色)2份。</li> </ul> </li> </ul>
逕流廢水污染削減計畫	入區廠商建廠工程屬空氣污染防制法第一級營建工程之建築工程、道路工程、區域開發工程為管制之對象，應於施工前，檢具逕流廢水污染削減計畫至環保局，並取得核備後始得開工。	事業單位(工廠)	高雄市環保局土壤及水污染防治科	<ul style="list-style-type: none"> <li>● 負責人身分證正反面影本</li> <li>● 目的事業主管機關核發之證明文件影本</li> <li>● 開發範圍圖(包含工地既有水流流況圖及遮雨、擋雨及導雨設施與沉砂池配置圖)</li> <li>● 逕流廢水排入私有水體或灌溉渠道之同意文件(未排入者免)</li> <li>● 其他文件、證書</li> </ul>
剩餘土石方處理計畫	本計畫所指營建工程剩餘土石方之種類，包括建築工程、公共工程及其他民間工程所產生之剩餘泥、土、砂、石、磚、瓦、混凝土塊等，經暫屯、堆置可供回收、分類、加工、轉運、處理、再生利用者，皆屬有用之土壤砂石資源，依法需申報剩餘土石方處理計畫。	承造人或使用人	高雄市政府工務局建築管理處	<p>&lt;檢附 1 式 2 份&gt;</p> <ul style="list-style-type: none"> <li>● 建築工程營建剩餘土石方處理計畫</li> <li>● 建築工程營建剩餘土石方數量計算簽證表</li> <li>● 建築工程營建剩餘土石方處理運輸計畫</li> <li>● 建築工程營建剩餘土石方處理作業方式及污染防治計畫</li> <li>● 建築工程營建剩餘土石方運送處理證明文件</li> <li>● 建築工程營建剩餘土石方處理紀錄表</li> <li>● 收容處理場所證明文件及土方處理合約等相關證明</li> <li>● 於開工前向營建剩餘土石方資訊服務中心網站申報登錄工程基本資料及取得工程流向編號，並檢附於處理計畫。</li> <li>● 其他文件（建築執照影本、清運單位營利事業登記證等）</li> </ul> <p>&lt;以下文件請檢附 1 份&gt;</p> <ul style="list-style-type: none"> <li>● 建築工程營建剩餘土石方處理計畫</li> <li>● 建築工程營建剩餘土石方處理運輸計畫</li> <li>● 運送人員名冊、駕照影本、車籍資料影本。</li> </ul>



應辦事項	申報對象	提出申請者	受理單位	檢具文件
營建廢棄物處理計畫	<ol style="list-style-type: none"> <li>1. 所統包或單獨承攬之工程為繳交空氣污染防制費之營建工程，興建工程面積達五百平方公尺以上或工程合約經費為新臺幣五百萬元以上者。</li> <li>2. 對領有拆除執照之建築物進行拆除工程，且繳交空氣污染防制費之拆除工程者。</li> <li>3. 統包或單獨承攬之工程係屬道路工程、隧道工程、橋樑工程及管線開挖工程者，得免依規定辦理列管事宜。</li> </ol>	營造業	高雄市環保局 廢棄物管理科	<ul style="list-style-type: none"> <li>● 事業基本資料。</li> <li>● 原物料使用量及產品產量或營運狀況資料。</li> <li>● 產品製造或使用過程、作業流程或處理流程。</li> <li>● 事業廢棄物之種類、數量及清理方式。</li> <li>● 事業於遷廠、停（歇）業、宣告破產時之事業廢棄物清理計畫。</li> <li>● 產生有害事業廢棄物之事業，應有火災、逸散、洩漏等相關之緊急應變執行程序、應變設施及相關器材、應變組織、應變措施、急救藥品、緊急疏散計畫及緊急應變時對外通訊聯絡系統等資料。</li> </ul>

## 附件 8 土壤及地下水相關法規

### 一、事業用地評估調查及檢測之規定

- 屬土壤及地下水污染整治法第8條第1項之公告事業所使用之土地移轉時，土地讓與人需提供土壤污染評估調查及檢測資料予受讓人，並報請地方環保局備查，若未依規定提供資料予受讓人，於該土地公告為控制場址或整治場址時，將擔負污染改善等支出費用連帶清償的責任。
- 屬土壤及地下水污染整治法第9條第1項之公告事業，需於5項管制行為前，依環境部公告規定，針對用地進行土壤評估調查及檢測，並將資料提送地方環保局審查，其作業流程如圖一所示。
- 未依規定申報之讓與人或公告事業，會被處以新台幣15萬元以上75萬元以下之罰鍰，並須限期補正，屆期未補正者，按次處罰。

表一 土壤及地下水污染整治法第8條及第9條規定

法令依據	土壤及地下水污染整治法第8條	土壤及地下水污染整治法第9條
條文內容	中央主管機關公告之事業所使用之土地移轉時，讓與人應提供土壤污染評估調查及檢測資料，並報請直轄市、縣(市)主管機關備查。 土地讓與人未依前項規定提供受讓人相關資料者，於該土地公告為控制場址或整治場址時，其責任與本法第三十一條第一項所定之責任同。	中央主管機關公告之事業有下列情形之一者，應於行為前檢具用地之土壤污染評估調查及檢測資料，報請直轄市、縣(市)主管機關或中央主管機關委託之機關審查： 1. 依法辦理事業設立許可、登記、申請營業執照。 2. 變更經營者。 3. 變更產業類別。但變更前、後之產業類別均屬中央主管機關公告之事業，不在此限。 4. 變更營業用地範圍。 5. 依法辦理歇業、繳銷經營許可或營業執照、終止營業(運)、關廠(場)或無繼續生產、製造、加工。
管制時機	土地移轉	設立、變更、歇業
適用事業	30類事業	30類事業
罰則	依土污法第40條第1項規定，讓與人未依第8條第1項規定報請備查者，處新台幣15萬元以上75萬元以下罰鍰，並通知限期補正，屆期未補正者，按次處罰。	依土污法第40條第1項規定，中央主管機關公告之事業違反第9條第1項規定者，處新台幣15萬元以上75萬元以下罰鍰，並通知限期補正，屆期未補正者，按次處罰。

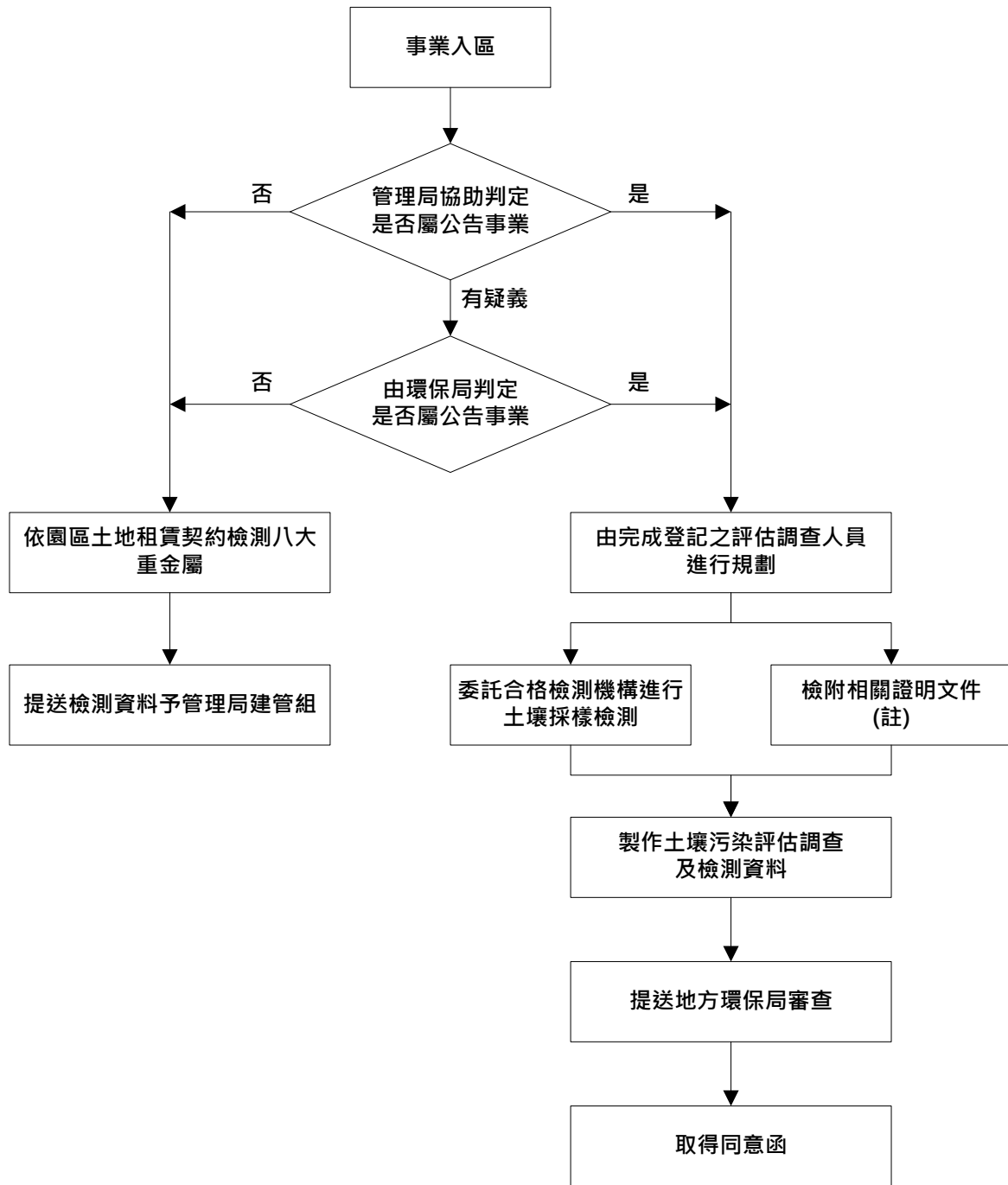

註：符合「土壤污染評估調查及檢測作業管理辦法」第五條第二項所列情形之一者。

### 圖一 土壤污染評估調查及檢測作業流程

#### 二、適用對象

- 依環境部民國100年1月3日公告「土壤及地下水污染整治法第八條第一項之事業」及「土壤及地下水污染整治法第九條第一項之事業」公告附表，公告事業共有30類。



表二 土壤及地下水污染整治法第 8 條及第 9 條公告事業

批次	項次	事業	定義	
一	一	廠房、其他附屬設施所在之土地及空地面積達一百平方公尺以上之工廠	皮革、毛皮整製業	從事皮革、毛皮之鞣製、硝製、染整、梳整、壓花、上漆、上蠟或以熟製皮革下腳為原料從事磨碎、壓製等之事業。
			石油及煤製品製造業	從事以礦產原油、頁岩、瀝青砂、廢塑膠、廢橡膠或其他物質，分餾提煉有機溶劑、瀝青、石油製品或再生油品，或由煤、天然氣及生質性物質產製類似分餾物等之事業。
			基本化學材料製造業	從事以化合、分解、分餾、蒸發、萃取等物理或化學反應方法產製無機或有機基本化學原料之事業。但僅從事自空氣分離氣體、高壓氣體罐裝、氫氣之純化及二氧化碳製造之事業，不在此限。
			石油化工原料製造業	從事以石油或天然氣產製石化基本原料及中間產品之事業。
			合成樹脂及塑膠製造業	從事高分子聚合物如合成樹脂、塑膠等化學合成製造之事業。
			合成橡膠製造業	從事化學合成方法製造合成橡膠或彈性物質之事業。
			人造纖維製造業	從事以化學方法製造合成或再生纖維棉及絲之事業。
			農藥及環境衛生用藥製造業	從事農業及環境衛生用藥原體及成品製造、加工調配、分裝之事業。
			塑膠皮、板、管材及塑膠皮製品製造業	從事以石化基本原料及中間產品合成製造塑膠皮、板、管材及塑膠皮製品製造之事業。但僅以塑膠粒或廢塑膠為原料，從事押出或射出成型製造塑膠板、管材者，不在此限。
			鋼鐵冶煉業	從事礦砂之冶煉以生產生鐵、合金鐵及直接還原鐵（如海綿鐵、熱鐵塊），或再以生鐵、直接還原鐵、廢鋼或鑄鋼錠精煉成碳素鋼、合金鋼等之事業。
			金屬表面處理業	(一)從事金屬及其製品之表面磨光、電鍍、鍍著、塗覆、烤漆、噴漆、染色、壓花、發藍、上釉、其他化學處理或塑膠製品表面電鍍之事業。 (二)其他事業實際運作包含(一)所述製程，且為該工廠之主要製造程序者，亦屬本事業類別。
		半導體製造業	從事半導體製造、封裝之事業。	
		印刷電路板製造業	從事印刷電路板製造之事業。	
		電池製造業	從事電池製造之事業。但僅從事燃料電池製造之事業，不在此限。	
一	二	電力供應業	從事火力發電之事業。但僅以天然氣發電之事業，不在此限。	
一	三	加油站業	依據經濟部「加油站設置管理規則」及「漁船加油站設置管理規則」經營汽油、柴油零售之加油站。	
一	四	廢棄物處理業	(一) 公民營廢棄物處理機構、清理機構、事業廢棄物共同處理機構及依據廢棄物清理法第二十八條第一項第三款第三目至第五目規定設置廢棄物處理設施之機構。 (二) 中央主管機關依廢棄物清理法第十八條第三項指定公告應回收廢棄物之處理業。	
二	一	廠房、其他附屬設施所在之土地及空地面積達一百平方公尺以上之工廠	製材業	從事木材乾燥、浸漬防腐等保存處理之事業。
			肥料製造業	以化學方法製造化學肥料與土壤改進劑之事業。但僅以堆肥方式產製有機肥料者不在此限。
			塗料、染料及顏料製造業	從事塗料、染料、顏料、瓷釉、油墨製造之事業。
			鋼鐵鑄造業	從事以生鐵、廢鐵與合金原料熔融之金屬液澆注至特定鑄模中製成鋼鐵元件之事業。
			煉鋁業	從事以鋁礬土煉製成鋁、商用純鋁精煉成高純度鋁或煉製鋁合金之事業。
			鋁鑄造業	從事以初生鋁或再生鋁與合金原料熔融之金屬液澆注至特定鑄模中製成鋁元件之事業。
			煉銅業	從事以銅礦或廢銅料煉製成銅錠或精製電解銅及銅合金之事業。
		銅鑄造業	從事以銅或銅合金熔融之金屬液澆注至特定鑄模中製成銅元件之事業。	
二	一	廠房、其他附屬設施所在之土地及空地面積達一百平方公尺以上之工廠	金屬熱處理業	從事以滲碳、滲氮、化學蒸鍍或物理蒸鍍等冶金原理進行金屬及其製品表面處理，或以淬火、退火、回火等方式，並藉溫度、氣體及時間等控制，改善其組織或物理性質之事業。
			被動電子元件製造業	從事電容器、電阻器、變阻器、繼電器、電感器、電阻裝置等被動電子元件製造之事業。
			光電材料及元件製造業	從事液晶面板及其組件、電漿面板及其組件、發光二極體、太陽能電池等光電材料及元件製造之事業。



批次	項次	事業	定義
二	二	廢棄物回收、清除業	(一) 從事廢油(廢油漆、漆渣、廢熱媒油、廢潤滑油及廢油混合物等)清除之公 民營廢棄物清除機構、事業廢棄物共同清除機構及依據廢棄物清理法第二 十八條第一項第三款第三目至第五目規定設置之清除機構。但無設置廢棄 物貯存場或轉運站者，不在此限。 (二) 從事廢潤滑油或廢機動車輛回收、拆解，且屬中央主管機關依廢棄物清理 法第十八條第三項指定公告應回收廢棄物之回收業。但無設置貯存場或轉 運站者，不在此限。
二	三	石油業之儲運場所	依據經濟部「石油業儲油設備設置管理規則」設置儲油設備儲存油品之場所。

### 三、執行方式

- 依環境部公告「土壤污染評估調查及檢測作業管理辦法」，公告事業依土壤及地下水污染整治法第 9 條辦理土壤污染評估調查及檢測資料之審查作業時，需符合下列各項規定：
  - (一) 土壤污染評估調查及檢測資料應依規定之格式內容填寫。
  - (二) 評估規劃應依場址環境評估法或網格法辦理。但執行有困難者，需經地方環保局同意後，方可依所報之評估調查方法執行。
  - (三) 實際採樣點數量，依第(二)項評估規劃的執行結果而定，並符合最少採樣點數(如表三)之要求。
  - (四) 檢測項目應依公告附表與規定內容擇定(詳見表四)。
  - (五) 公告事業用地全部位於二樓以上或下方全部為地下室者，得檢具證明文件，經地方環保局同意後免予採樣檢測(但仍需辦理申報)。
  - (六) 採樣前，檢測機構應向環境部申報採樣行程。採樣時，評估調查人員需在現場監督。
  - (七) 應自完成土壤採樣日起六個月內，將土壤污染評估調查及檢測資料共一式四份，報請地方環保局審查。
  - (八) 公告事業取得審查同意函後，應於六個月內完成變更、歇業之登記。但經地方環保局同意者，不在此限。

**表三 土污法第 8 條及第 9 條公告事業執行土壤檢測最少採樣點數**

事業用地面積(A) (平方公尺)			最少採樣點數(N)	
	A	<100	N =	2
100 ≤	A	<500	N =	3
500 ≤	A	<1,000	N =	4
1,000 ≤	A	<10,000	N =	10
	A	≥10,000	N =	10 + (A-10,000)/2,500 (使用無條件捨去法取整數)

表四 土污法第 8 條及第 9 條公告事業應檢測之污染項目

批次	項次	事業	主要製程	檢測項目				
一	一	廠房、其他附屬設施所在之土地及空地面積達一百平方公尺以上之工廠	皮革、毛皮整製業	皮革、毛皮鞣製製程	鉻			
				塗飾或染色製程	鎘、鉻、銅、鉛、鋅、VOC			
				其他製程	鎘、鉻、銅、鉛、鋅、VOC			
			石油及煤製品製造業	石油及煤製品製造製程	砷、鎘、鉻、銅、汞、鎳、鉛、鋅、VOC、SVOC、TPH			
			基本化學材料製造業	基本化學材料製造製程	砷、鎘、鉻、銅、汞、鎳、鉛、鋅、VOC、SVOC、TPH			
			石油化工原料製造業	石油化工原料製造製程	砷、鎘、鉻、銅、汞、鎳、鉛、鋅、VOC、SVOC、TPH			
			合成樹脂及塑膠製造業	合成樹脂及塑膠製造製程	砷、鎘、鉻、銅、汞、鎳、鉛、鋅、VOC、SVOC、TPH			
			合成橡膠製造業	合成橡膠製造製程	VOC、SVOC、TPH			
			人造纖維製造業	人造纖維製造製程	VOC、SVOC、TPH			
			農藥及環境衛生用藥製造業	使用砷、有機砷為原料製造農藥及環境衛生用藥製程	砷、VOC、SVOC、農藥			
				使用汞、有機汞為原料製造農藥及環境衛生用藥製程	汞、VOC、SVOC、農藥			
				使用銅為原料製造農藥及環境衛生用藥製程	銅、VOC、SVOC、農藥			
				使用有機溶劑萃取製造生物性農藥及環境衛生用藥製程	VOC			
				其他製程	砷、汞、銅、VOC、SVOC、農藥			
			塑膠皮、板、管材及塑膠皮製品製造業	使用石化基本原料及中間產品合成製造塑膠皮、板、管材及塑膠皮製品製程	VOC、TPH			
			鋼鐵冶煉業	煉焦製程	VOC、TPH			
				煉鐵製程	鉛、鋅、TPH			
				轉爐煉鋼製程	鉛、鋅、TPH			
				電弧爐煉鋼製程	鎘、鉻、銅、鎳、鉛、鋅、TPH			
			金屬表面處理業	使用有機溶劑之製程	鎘、鉻、銅、鎳、鉛、鋅、VOC			
				化成、電鍍製程	鎘、鉻、銅、汞、鎳、鉛、鋅			
				塗裝製程	鎘、鉻、銅、鉛、鋅、VOC			
				其他製程	鎘、鉻、銅、汞、鎳、鉛、鋅、VOC			
			一	一	廠房、其他附屬設施所在之土地及空地面積達一百平方公尺以上之工廠	半導體製造業	半導體製造製程	砷、鎘、鉻、銅、汞、鎳、鉛、鋅、VOC、SVOC
						印刷電路板製造業	印刷電路板製造製程	鉻、銅、鎳、鉛、VOC
						電池製造業	非汞電池製造製程	鎘、鉻、銅、鎳、鉛、鋅、VOC
			汞電池製造製程	鎘、鉻、銅、汞、鎳、鉛、鋅、VOC				
			一	二	電力供應業	燃煤機組發電製程	砷、汞、鉛、TPH、PCBs	
燃油機組發電製程	鉛、TPH、PCBs							
一	三	加油站業	汽油、柴油銷售儲存	苯、乙苯、甲苯、二甲苯、TPH				



批次	項次	事業	主要製程	檢測項目	
一	四	廢棄物處理業	廢棄物焚化處理或熱處理程序	砷、鎘、鉻、銅、汞、鎳、鉛、鋅、VOC、SVOC、TPH、戴奧辛	
			含農藥成分廢棄物之處理程序	砷、鎘、鉻、銅、汞、鎳、鉛、鋅、VOC、SVOC、農藥	
			含多氯聯苯成分廢棄物之處理程序	砷、鎘、鉻、銅、汞、鎳、鉛、鋅、VOC、SVOC、PCBs	
			含戴奧辛成分廢棄物之處理程序	砷、鎘、鉻、銅、汞、鎳、鉛、鋅、VOC、SVOC、戴奧辛	
			應回收廢機動車輛處理程序	銅、鎳、鉛、鋅	
			應回收廢電子電器類處理程序	銅、鎳、鉛、鋅	
			應回收廢資訊物品類處理程序	銅、鎳、鉛、鋅	
			應回收廢輪胎類之熱裂解處理程序	TPH	
			應回收廢潤滑油類處理程序	鉻、鎳、鉛、鋅、TPH	
			應回收廢鉛蓄電池類處理程序	鉛、鋅	
			應回收廢乾電池類處理程序	鎘、鉻、銅、汞、鎳、鉛、鋅	
			應回收農藥及環境用藥廢容器類處理程序	砷、銅、汞、VOC、SVOC、農藥	
			應回收廢照明光源類處理程序	汞	
			其他廢棄物處理程序	砷、鎘、鉻、銅、汞、鎳、鉛、鋅、VOC、SVOC	
二	一	廠房、其他附屬設施所在之土地及空地面積達一百平方公尺以上之工廠	製材業	乾燥製程	TPH
				浸漬防腐製程	砷、鉻、鋅、銅、VOC、SVOC、TPH
			肥料製造業	化學合成肥料或土壤改良劑製造製程	砷、鎘、鉻、銅、汞、鎳、鉛、鋅、VOC、SVOC、TPH
				塗料、染料及顏料製造業	塗料、染料、顏料、瓷釉、油墨等製造製程
			鋼鐵鑄造業	鋼鐵熔融澆注製程	鎘、鉻、銅、鎳、鉛、鋅、TPH
			煉鋁業	鋁精煉、合金、電解製造製程	鎘、鉻、銅、鎳、鉛、鋅、TPH
				鋁鑄造業	鋁熔融澆注製程
			煉銅業	銅精煉、合金、電解製造製程	鎘、鉻、銅、鎳、鉛、鋅、TPH
				銅鑄造業	銅熔融澆注製程
			金屬熱處理業	溶劑清洗製程	鉛、鎘、鉻、鎳、鋅、銅、VOC
				使用焯火油、潤滑油之製程	鉛、鎘、鉻、鎳、鋅、銅、TPH
				化學或物理蒸鍍製程	鉛、鎘、鉻、鎳、鋅、銅
				其他熱處理製程	鉛、鎘、鉻、鎳、鋅、銅、VOC、TPH
			被動電子元件製造業	被動電子元件製造製程	鉻、銅、鎳、鉛、VOC
光電材料及元件製造業	光電材料及元件製造(含太陽能電池製造)製程	砷、鎘、鉻、銅、汞、鎳、鉛、鋅、VOC、SVOC			

批次	項次	事業	主要製程	檢測項目
二	二	廢棄物回收、清除業	廢油(廢油漆、漆渣、廢熱媒油、廢潤滑油及廢油混合物等)之清除、分類、貯存程序	鉻、鎳、鉛、鋅、TPH
			應回收廢機動車輛之回收、分類、拆解、貯存程序	銅、鎳、鉛、鋅、TPH
			應回收廢潤滑油類回收、分類、貯存程序	鉻、鎳、鉛、鋅、TPH
二	三	石油業之儲運場所	低碳數(C6-C9)之油品儲存、摻配程序	苯、甲苯、二甲苯、乙苯、TPH
			高碳數(C10以上)之油品儲存、摻配程序	TPH

註 1：表中 VOC 包括苯、甲苯、乙苯、二甲苯、四氯化碳、氯仿、1,2-二氯乙烷、1,2-二氯丙烷、順-1,2-二氯乙烯、反-1,2-二氯乙烯、三氯乙烯、四氯乙烯、氯乙烯等十三項；SVOC 則包括 1,2-二氯苯、1,3-二氯苯、3-3'-二氯聯苯胺、六氯苯、2,4,5-三氯酚、2,4,6-三氯酚、五氯酚等七項；農藥則包括阿特靈、可氣丹、二氯二苯基三氯乙烷 (DDT) 及其衍生物、地特靈、安特靈、飛佈達、毒殺芬、安殺番等八項；TPH 表示總石油碳氫化合物；PCBs 表示多氯聯苯。；檢測方法之適用以環境部最新公告為準，請至國家環境研究院 (<https://www.moenv.gov.tw/nera/>) 查詢。

註 2：表中事業若擁有儲存石油原油或液態石油製品 (包括「石油製品認定基準」所列之汽油、柴油、輕油、航空燃油、煤油、燃料油等) 之儲油設備，儲存低碳數 (C6-C9) 之油品 (如汽油) 者應增加檢測苯、甲苯、乙苯、二甲苯及 TPH 項目；儲存高碳數 (C10 以上) 之油品 (如柴油) 者應增加檢測 TPH 項目。

#### 四、申報流程與審查繳費規定

- 公告事業完成土壤污染評估調查及檢測資料後，需函文檢附資料報請地方環保局審查，經通知繳納審查費後方進行書面審查。
- 公告事業需取得地方環保局核發之審查同意函後，方完成審查程序。(備查程序則需取得備查函)

#### 五、園區其他相關規定及宣導

- 非屬公告事業仍須檢測資料提報用地之土壤檢測資料予管理局建管組。
- 請於預計執行土壤採樣前告知本局承辦人員派員會同前往。
- 爐石雖可應用於瀝青混凝土骨材、施工便道、工程級配材料，但後續擴廠、停業或歇業時執行土壤檢測若採集到混合爐石的土壤樣品，易導致檢測結果超出土壤相關管制標準，建議勿使用爐石作為廠區地面鋪設材料。



六、諮詢窗口

※ 環境部聯絡方式

單位名稱	服務內容	聯絡方式
環境部環境管理署土壤及地下水污染整治基金管理會	<ul style="list-style-type: none"> <li>• 法規與技術諮詢</li> <li>• 申報資料格式內容下載</li> <li>• 評估調查人員查詢</li> </ul>	電話：02-23832389 網址： <a href="http://sgw.moenv.gov.tw/public/">http://sgw.moenv.gov.tw/public/</a>
國家環境研究院	<ul style="list-style-type: none"> <li>• 合格檢測基構查詢</li> <li>• 公告檢測方法查詢</li> </ul>	電話：03-4915818 網址： <a href="https://www.moenv.gov.tw/nera/">https://www.moenv.gov.tw/nera/</a>

※ 地方環保局聯絡方式(法規與技術諮詢、申辦進度查詢)

單位	電話	地址
高雄市政府環境保護局	07-7351500	83347 高雄市鳥松區澄清路 834 號

※ 南科管理局聯絡方式

單位	電話	聯絡人
南科管理局環安組	06-5051001#2308	莊朝欽 技士

七、相關法規與表格資料

- 土壤及地下水污染整治法(<https://oaout.moenv.gov.tw/law/>)。
- 土壤污染評估調查及檢測作業管理辦法(<https://oaout.moenv.gov.tw/law/>)。
- 土壤及地下水污染整治法第八、九條公告事業(<https://oaout.moenv.gov.tw/law/>)。
- 公告事業用地土壤污染評估調查及檢測資料申報與管理系統(<https://dpi.epa.gov.tw/RWD/Proe/index.aspx>)首頁→下載專區→土壤污染評估調查及檢測資料格式、內容及填寫說明。

八、行業標準分類與土污法第八、九條公告事業名稱參考對照表 (僅供參考, 資料來源:

公告事業用地土壤污染評估調查及檢測資料申報與管理系統

[https://dpi.epa.gov.tw/RWD/Proe/EG\\_index.aspx](https://dpi.epa.gov.tw/RWD/Proe/EG_index.aspx), 110 年 7 月)

行政院主計總處「行業標準分類」				土污法第 8、9 條公告事業 (100.01.03 修正, 100.03.01 生效)		
第 11 次修訂(110.1)						
小類	細類	行業名稱	行業定義	事業	定義	批次
130	1301	皮革及毛皮整製業	從事皮革、毛皮整製之行業,如皮革、毛皮之鞣製、硝製、染整、梳整、壓花、上漆、上蠟;以熟製皮革下腳為原料製造再生皮亦歸入本類。	皮革、毛皮整製業	從事皮革、毛皮之鞣製、硝製、染整、梳整、壓花、上漆、上蠟或以熟製皮革下腳為原料從事磨碎、壓製等之事業。	一
140	1401	製材業	從事將原木鋸或鉋成材料或半成品之行業;木材保存處理亦歸入本類。	製材業	從事木材乾燥、浸漬防腐等保存處理之事業。	二
170	1700	石油及煤製品製造業	從事將原油及煤製成可用產品之行業,包括以裂解、蒸餾等技術將原油分離出燃料氣、汽油、輕油(石油腦)、煤油、柴油等石油精煉產品,以及生產半焦炭、焦炭、煤焦油等產品;製造生質汽(柴)油之行業亦歸入本類。	石油及煤製品製造業	從事以礦產原油、頁岩、瀝青砂、廢塑膠、廢橡膠或其他物質,分餾提煉有機溶劑、瀝青、石油製品或再生油品,或由煤、天然氣及生質性物質產製類似分餾物等之事業。	一
181	1810	化學原材料製造業	從事以熱解、蒸餾等基本化學程序製造化學元素及化合物之行業,如工業或醫療用之液化或壓縮無機氣體、無機酸、無機鹼及其他無機化合物等製造;乙烯、丙烯、芳香烴等石油化工原料製造亦歸入本類。	基本化學材料製造業	從事以化合、分解、分餾、蒸發、萃取等物理或化學反應方法產製無機或有機基本化學原料之事業。但僅從事自空氣分離氣體、高壓氣體罐裝、氫氣之純化及二氧化碳製造之事業,不在此限。	一
				石油化工原料製造業	從事以石油或天然氣產製石化基本原料及中間產品之事業。	一
183	1830	肥料及氮化合物製造業	從事化學肥料及氮化合物製造之行業,如氮肥、磷肥、鉀肥、尿素、天然磷酸鹽、天然鉀鹽及氨水、硝酸鹽、硝酸鉀等氮相關產品之製造;土壤改良劑及有機肥料(堆肥除外)製造亦歸入本類。	肥料製造業	以化學方法製造化學肥料與土壤改良劑之事業。但僅以堆肥方式產製有機肥料者不在此限。	二
184	1841	塑膠原料製造業	從事塑膠原料製造之行業,如聚乙烯、聚丙烯、聚苯乙烯、聚氯乙烯、聚醋酸乙烯、酚醛樹脂、環氧樹脂、醇酸樹脂、聚酯樹脂、矽樹脂、離子交換樹脂等製造;纖維素及其化學衍生物製造亦歸入本類。	合成樹脂及塑膠製造業	從事高分子聚合物如合成樹脂、塑膠等化學合成製造之事業。	一
	1842	合成橡膠原料製造業	從事合成橡膠原料製造之行業,如橡膠乳液、氯橡膠、矽橡膠等製造。	合成橡膠製造業	從事化學合成方法製造合成橡膠或彈性物質之事業。	一
185	1850	人造纖維製造業	從事以化學方法製造合成或再生纖維之行業,如醋酸纖維、聚酯纖維、螺螄纖維、硝化纖維、銅鈹纖維、尼龍纖維、酪素纖維、聚丙烯纖維、聚丙烯腈(亞克力)纖維及聚氨基甲酸酯纖維等製造。	人造纖維製造業	從事以化學方法製造合成或再生纖維棉及絲之事業。	一
191	1910	農藥及環境用藥製造業	從事農業及環境用藥製造之行業,如殺蟲劑、殺蟎劑、殺鼠劑、殺菌劑、除草劑、發芽抑制劑、植物生長調節劑、消毒劑、污染防治用藥、環境用藥微生物製劑等製造。	農藥及環境衛生用藥製造業	從事農業及環境衛生用藥原體及成品製造、加工調配、分裝之事業。	一
192	1920	塗料、染料及顏料製造業	從事塗料、染料及顏料製造之行業;瓷釉及印刷油墨製造亦歸入本類。	塗料、染料及顏料製造業	從事塗料、染料、顏料、瓷釉、油墨製造之事業。	二
220	2201	塑膠皮、板及管材製造業	從事塑膠皮、板、管等基本材料製造之行業,如塑膠布、塑膠合成皮、塑膠板、塑膠管等製造。	塑膠皮、板、管材及塑膠製品製造業	從事以石化基本原料及中間產品合成製造塑膠皮、板、管材及塑膠製品製造之事業。但僅以塑膠粒或廢塑膠為原料,從事押出或射出成型製造塑膠板、管材者,不在此限。	一



行政院主計總處「行業標準分類」				土污法第 8、9 條公告事業 (100.01.03 修正, 100.03.01 生效)		
第 11 次修訂(110.1)						
小類	細類	行業名稱	行業定義	事業	定義	批次
241	2411	鋼鐵冶煉業	從事礦砂之冶煉以生產生鐵、合金鐵及直接還原鐵(如海綿鐵、熱鐵塊),或再以生鐵、直接還原鐵、廢鋼或鑄鋼錠精煉成碳素鋼、合金鋼等行業。	鋼鐵冶煉業	從事礦砂之冶煉以生產生鐵、合金鐵及直接還原鐵(如海綿鐵、熱鐵塊),或再以生鐵、直接還原鐵、廢鋼或鑄鋼錠精煉成碳素鋼、合金鋼等之事業。	一
	2412	鋼鐵鑄造業	從事以生鐵、廢鐵與合金原料熔融之金屬液澆注至特定鑄模中製成鋼鐵元件之行業。	鋼鐵鑄造業	從事以生鐵、廢鐵與合金原料熔融之金屬液澆注至特定鑄模中製成鋼鐵元件之事業。	二
242	2421	鍊鋁業	從事以鋁礬土鍊製成鋁、純鋁精煉成高純度鋁或鍊製鋁合金之行業。	鍊鋁業	從事以鋁礬土煉製成鋁、商用純鋁精煉成高純度鋁或鍊製鋁合金之事業。	二
	2422	鋁鑄造業	從事以初生鋁或再生鋁與合金原料熔融之金屬液澆注至特定鑄模中製成鋁元件之行業。	鋁鑄造業	從事以初生鋁或再生鋁與合金原料熔融之金屬液澆注至特定鑄模中製成鋁元件之事業。	二
243	2431	鍊銅業	從事以銅礦或廢銅料鍊製成銅錠或精製電解銅及銅合金之行業。	鍊銅業	從事以銅礦或廢銅料煉製成銅錠或精製電解銅及銅合金之事業。	二
	2432	銅鑄造業	從事以銅或銅合金熔融之金屬液澆注至特定鑄模中製成銅元件之行業。	銅鑄造業	從事以銅或銅合金熔融之金屬液澆注至特定鑄模中製成銅元件之事業。	二
254	2543	金屬熱處理業	從事以滲碳、滲氮、化學蒸鍍或物理蒸鍍等進行金屬及其製品表面處理,或以淬火、退火、回火等方式,並藉溫度、氣體及時間等控制,改善其組織或物理性質之行業。	金屬熱處理業	從事以滲碳、滲氮、化學蒸鍍或物理蒸鍍等冶金原理進行金屬及其製品表面處理,或以淬火、退火、回火等方式,並藉溫度、氣體及時間等控制,改善其組織或物理性質之事業。	二
	2544	金屬表面處理業	從事金屬及其製品之表面磨光、電鍍、鍍著、塗覆、烤漆、噴漆、染色、壓花、發藍、上釉及其他化學處理之行業;塑膠製品表面電鍍亦歸入本類。	金屬表面處理業	(一)從事金屬及其製品之表面磨光、電鍍、鍍著、塗覆、烤漆、噴漆、染色、壓花、發藍、上釉、其他化學處理或塑膠製品表面電鍍之事業。 (二)其他事業實際運作包含(一)所述製程,且為該工廠之主要製造程序者,亦屬本事業類別。	一
261	註 1	半導體製造業(含 2611、2612、2613)	從事半導體製造之行業,如積體電路(IC)及分離式元件製造;半導體封裝及測試亦歸入本類。	半導體製造業	從事半導體製造、封裝之事業。	一
262	2620	被動電子元件製造業	從事被動電子元件製造之行業,如電子用之電容器、繼電器、電感器、電阻裝置等製造。	被動電子元件製造業	從事電容器、電阻器、變阻器、繼電器、電感器、電阻裝置等被動電子元件製造之事業。	二
263	2630	印刷電路板製造業	從事印刷電路板製造之行業;印刷電路銅箔基板製造亦歸入本類。	印刷電路板製造業	從事印刷電路板製造之事業。	一
264	註 2	光電材料及元件製造業(含 2641、2642、2643、2649)	從事光電材料及元件製造之行業,如液晶面板及其組件、發光二極體、太陽能電池、電漿面板及其組件等製造。	光電材料及元件製造業	從事液晶面板及其組件、電漿面板及其組件、發光二極體、太陽能電池等光電材料及元件製造之事業。	二
282	2820	電池製造業	從事電池製造之行業,如原電池(內含二氧化錳、氧化汞、氧化銀等)、電力用蓄電池及其零件(隔離板、容器、蓋子)、鉛酸電池、鎳鎘電池、鋰電池、乾(濕)電池等製造。	電池製造業	從事電池製造之事業。但僅從事燃料電池製造之事業,不在此限。	一
351	3510	電力供應業	從事發電、輸電及配電之行業。	電力供應業	從事火力發電之事業。但僅以天然氣發電之事業,不在此限。	一



行政院主計總處「行業標準分類」				土污法第 8、9 條公告事業 (100.01.03 修正, 100.03.01 生效)		
第 11 次修訂(110.1)						
小類	細類	行業名稱	行業定義	事業	定義	批次
381	註 3	廢棄物清除業(含 3811、3812)	從事非有害及有害廢棄物清除之行業。	廢棄物回收、清除業	(一)從事廢油(廢油漆、漆渣、廢熱媒油、廢潤滑油及廢油混合物等)清除之公民營廢棄物清除機構、事業廢棄物共同清除機構及依據廢棄物清理法第二十八條第一項第三款第三目至第五目規定設置之清除機構。但無設置廢棄物貯存場或轉運站者,不在此限。 (二)從事廢潤滑油或廢機動車輛回收、拆解,且屬中央主管機關依廢棄物清理法第十八條第三項指定公告應回收廢棄物之回收業。但無設置貯存場或轉運站者,不在此限。	二
383	3830	資源回收業	從事資源回收物分類、拆解、粉碎、減積等處理或處理成再生原料之行業,如廢車船拆解、車殼粉碎、廢輪胎粉碎、廢家電(電腦)拆解、廢照明光源處理、廢玻璃處理成碎玻璃砂等;使用過之烹飪油及油脂處理為再生原料亦歸入本類。			
382	註 4	廢棄物處理業(含 3821、3822)	從事非有害及有害廢棄物處理之行業。	廢棄物處理業	(一)公民營廢棄物處理機構、清理機構、事業廢棄物共同處理機構及依據廢棄物清理法第二十八條第一項第三款第三目至第五目規定設置廢棄物處理設施之機構。 (二)中央主管機關依廢棄物清理法第十八條第三項指定公告應回收廢棄物之處理業。	一
482	4821	加油及加氣站	從事銷售汽油、柴油及液化石油氣之加油(氣)站。	加油站業	依據經濟部「加油站設置管理規則」及「漁船加油站設置管理規則」經營汽油、柴油零售之加油站。	一
依據經濟部中華民國 91 年 4 月 10 日經能字第 09100029240 號解釋,「石油管理法」第 33 條所稱石油業者係指取得經濟部石油煉製、輸入、輸出、汽柴油批發業經營許可執照、登記證或許可設立之事業或從事石油煉製、輸入、輸出、汽柴油批發業務者。				石油業之儲運場所	依據經濟部「石油業儲油設備設置管理規則」設置儲油設備儲存油品之場所。	二

註 1：依據行業標準分類第 11 次修訂版本，半導體製造業(261)尚細分為積體電路製造業(2611)、分離式元件製造業(2612)以及半導體封裝及測試業(2613)等 3 類細類事業別。

註 2：依據行業標準分類第 11 次修訂版本，光電材料及元件製造業(264)尚細分為液晶面板及其組件製造業(2641)、發光二極體製造業(2642)、太陽能電池製造業(2643)與其他光電材料及元件製造業(2649)等 4 類細類事業別。

註 3：依據行業標準分類第 11 次修訂版本，廢棄物清除業(381)尚細分為非有害廢棄物清除業(3811)與有害廢棄物清除業(3812)等 2 類細類事業別。註 4：依據行業標準分類第 11 次修訂版本，廢棄物處理業(382)尚細分為非有害廢棄物處理業(3821)與有害廢棄物處理業(3822)等 2 類細類事業別。

資料來源：

- 1.行政院主計總處，「行業標準分類—第 11 次修訂」，民國 110 年 1 月。
- 2.環境部，「土壤及地下水污染整治法第八條第一項之事業」，民國 100 年 1 月 3 日。
- 3.環境部，「土壤及地下水污染整治法第九條第一項之事業」，民國 100 年 1 月 3 日。



# 附件 9 工廠登記符合環保法規證明文件申請書

## 高雄市政府環境保護局配合辦理工廠登記、變更登記 核發符合環保法規證明申請函

受文者：高雄市政府環境保護局

主旨：本公司為申請工廠登記或變更登記，請 貴局核發符合環保法令規定證明，請鑑核。

說明：茲檢附(經發局)工廠登記或變更登記申請書 2 張、產品製造流程(A4)2 張、工廠位置圖、廠房(建物)配置圖、機器設備配置圖(包括馬力、千瓦)、土地使用分區證明文件、土地登記謄本、地籍圖謄本。以上所有書件(含本局申請函、切結書)皆須乙式三份。

- 固定污染源設置/操作許可證公文影本乙份。
- 水污染防治措施計畫准予備查函件影本/廢(污)水處理及排放許可證影本乙份。
- 土壤及地下水污染檢測資料之核可文件影本乙份。
- 事業廢棄物清理計畫書准予備查函件影本乙份。
- 環境影響評估書件審核通過函件影本乙份。
- 非為負責人親自辦理，委由代辦人辦理，茲附委託書暨身分證影本乙份。
- 非屬各項環保法令公告事業定義切結書(環評、空、水、廢)各乙份。

※備註：

1. 貴公司如已具備上述(說明二段1 至 5 項)書件，請一併檢附；第 6 項若為工廠親自辦理(非委託辦理)不須檢附委託書，惟須詳載聯絡人及聯絡方式；第 7 項為必須檢附。
2. 申請變更登記時，另需檢附變更前後之(廠地廠房面積、主要原料、主要產品、機器設備、工業用水量)比較表。

工廠名稱：

負責人：

廠址：

地段地號：

連絡電話：

中華民國                      年                      月                      日

## 工廠登記申請書

受文者：高雄市政府

申請日期： 年 月 日

廠名												電話	( )										
												傳真	( )										
公司或商業統一編號												組織型態		<input type="checkbox"/> 獨資 <input type="checkbox"/> 合夥 <input type="checkbox"/> 公司 <input type="checkbox"/> 其他：_____									
工廠負責人		姓名					身分證統一編號																
		是否為有行為能力人 <input type="checkbox"/> 是 <input type="checkbox"/> 否																					
		住所或居所																					
		手機					E-mail																
設廠地點	廠址	縣 鄉 市 村 路 段 巷 弄 號 樓 市 鎮 區 里 街																					
	地點	地號											使用分區 或用地類別										
廠地		面積										m <sup>2</sup>											
廠房		面積										m <sup>2</sup>		廠房及建築物		面積合計 m <sup>2</sup>							
建築物		面積										m <sup>2</sup>											
工廠用水量(含工業用水及民生用水)		立方公尺/日										自來水單號碼		(註)									
使用電力容量		馬力										合計		瓩									
		瓩																					
產業類別		主要產品					申請人																
(請參照後附產業類別項目號碼填列)		(請參照後附產品名稱項目號碼填列)																					
												(工廠及負責人印章)											

註：1.工廠用水中有使用自來水者，應填載自來水單號碼。

2.工廠負責人手機及 E-mail 資料項係方便工業主管機關提供工業輔導即時資訊服務之用，申請人可審酌填載，非屬必填欄位。



主要機械設備	名稱	數量 (台)	單位 電力數		合計		名稱	數量 (台)	單位 電力數		合計	
			馬力	千瓦	馬力	千瓦			馬力	千瓦	馬力	千瓦
廠地 廠房 面積	廠地總面積： $M^2$ (分層分棟已取得樓使用執照者免填)					建蔽率： $\%^2$ (分層分棟已取得樓使用執照者免填)						
	建築用途/層別	第一層	第二層	第三層	第四層	第層	合計					
	廠房 $M^2$											
	倉庫 $M^2$											
	辦公室 $M^2$											
	員工宿舍 $M^2$											
	其他 $M^2$											
合計 $M^2$												

## 空氣污染切結承諾書

本 因申請 新設立工廠（從事\_\_\_\_\_業務）  
變更工廠登記（變更事項：\_\_\_\_\_）

應檢附資料：

- 一、 製程物料用量資料表
- 二、 現場製程流程圖
- 三、 領有之固定污染源設置(或操作)許可證影印本
- 四、 行業別 屬行政院環保署公告「公私場所應申請設置、變更及操作許可之固定污染源」之（第\_\_\_\_\_批）批次製程  
非屬行政院環保署公告「公私場所應申請設置、變更及操作許可之固定污染源」之批次製程

保證據實填報符合空氣污染防制法相關規定，如有不實願依刑法第 214 條規定辦理。

此 致

高雄市政府（環境保護局）

立承諾書人：

身分證字號：

廠名或公司：

負 責 人：

電 話：

地 址：

中華民國 年 月 日



### 製程物料用量資料表

請預估現場製程所有可能使用之原料(包含用水、添加物等)、燃料(現場設備加熱用物質，包含電力)與產品(及生產後所有送出廠區之物質)		
製程名稱(已知製程名稱請填寫)		
原料、燃料與產品填寫處，請依照類別填寫		
原料名稱	預估年用量	計量單位
燃料名稱	預估年用量	計量單位
產品名稱	預估年用量	計量單位

表格不敷填寫時，請自行複印使用

## 現場製程流程圖

請填寫現場生產流程，包含設備名稱與空氣污染防治設備名稱等，所有設備請以中文正楷填寫，並列明原料、燃料係由何設備投入使用，產品由何設備產出。

製程名稱(已知製程名稱請填寫)： \_\_\_\_\_



# 切 結 書

立切結書人（負責人）

今代表（事業名稱）在法律處分之約束下已詳細閱讀水污染防治法申請水污染防治措施計畫及許可證（文件）有關規定，並檢附製程流程圖及用水平衡圖，保證本事業係從事  
業務

無事業廢水產生

實際或設計最大日廢水產生量 立方公尺（公噸）／日

原廢水中鉛、鎘、汞、砷、六價鉻、銅、氰化物、有機氯劑、有機磷劑或酚類等濃度未超過放流水標準。

病床數 床（附衛生主管機關證明文件，新設立者免附）

屬其他符合列管條件之事業（列管業別：）

且生活污水未流經作業區，並將所產生之生活污水全部納入建築物處理後排放，日後如有改變生產或服務事項，致本事業屬水污染防治法所稱之事業，保證依水污染防治法相關規定辦理。

茲立此切結，若有不實陳述或未依保證辦理，願負一切法律責任，並接受最嚴厲的處分。

此致

高雄市政府

事業名稱：（蓋章）

立切結書人：（簽名或蓋章）

身份證號碼：

營業所在地：

營業所電話：

中華民國 年 月 日



# 水 污 染 切 結 承 諾 書

新設立工廠

本 因申請

所提資料

變更工廠登記（變更事項：\_\_\_\_\_）

一、製造流程圖（請註明各階段製程所使用原物料）

二、用水平衡圖（請註明每日最大用水量）

三、設計或實際已達最大日廢（污）水產生量 50 立方公尺（公噸/日）以上。

是 否

四、廢水水質含鉛、銅、鎘、汞、砷、六價鉻、氰化物、有機氯劑、有機磷劑、

酚類超過放流水標準。

是 否

五、變更後廢（污）水產生。

是 否

六、廢（污）水位於納管區內，且全部納入污水下水道系統處理。

是 否

保證據實填報符合水污染防治法相關規定，如有不實願依刑法第 214 條規定辦理。

此致

高雄市政府（環境保護局）

立承諾書人：

身份證號碼：

廠名或公司

負責人：

電話：

地址：



中華民國 年 月 日

### 製造流程圖 (範例)

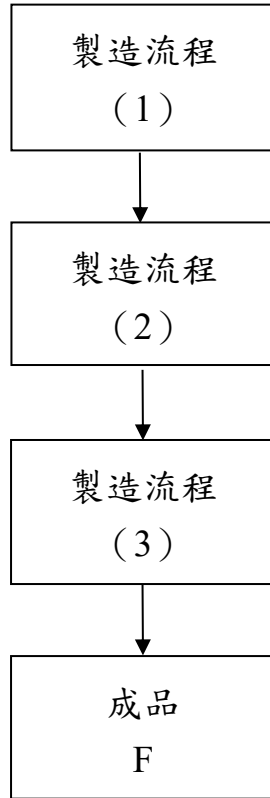

備註：1.製造流程 ( # ) 請填寫各階段製造流程名稱。  
 2.A~E 請填寫各階段使用原物料名稱。  
 3.F 請填寫製造成品名稱。

### 用水平衡圖 (範例)

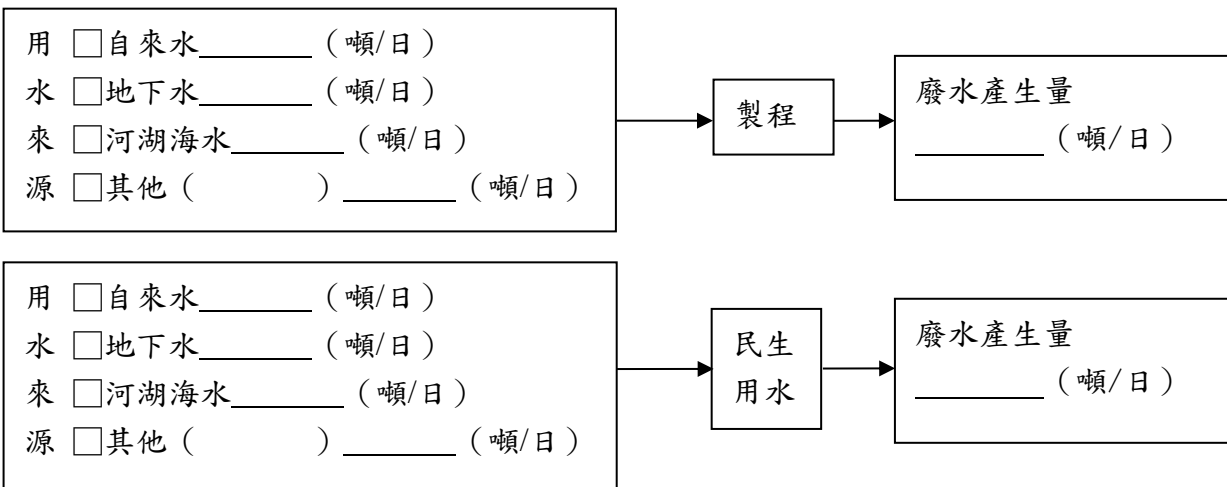

## 土壤及地下水污染整治法第 9 條說明承諾書

本  
（為從事  
（事業機構名稱）  
之事業）

因申辦設立、變更（經營者、產業類別或營業用地範圍）、停業/  
歇業、其他（）事宜，經查本事業：

屬環境部 100 年 1 月 3 日環署土字第 0990119003A 號公告修正土壤  
及地下水污染整治法第 9 條第一項之事業類別，將依規定於設立、  
變更、停業、歇業前檢具土壤污染檢測資料一式三份報高雄市政府  
審查。

非屬環境部 100 年 1 月 3 日環署土字第 0990119003A 號公告修正土  
壤及地下水污染整治法第 9 條第一項之事業類別，無須提報土壤污  
染檢測資料，故檢附下列相關證明文件說明。

所提資料：

- 1、基本資料表。
- 2、製程資料表。
- 3、製程流程圖。
- 4、自主檢查表。
- 5、其他：

茲保證據實填報上述資料，如有不實願依刑法第 214 條辦理，並依規  
定受罰。

此致

高雄市政府（環境保護局）

立承諾書人：

身分證字號：

事業機構名稱：（蓋章）

負責人：（蓋章）

地址：

電話：

中華民國                      年                      月                      日



### 土壤及地下水污染整治法第 9 條自主檢查表

	事業	定義及適用範圍
<input type="checkbox"/> 是 <input type="checkbox"/> 否	皮革、毛皮整製業	從事皮革、毛皮之鞣製、硝製、染整、梳整、壓花、上漆、上蠟或以熟製皮革下腳為原料從事磨碎、壓製等之事業。
<input type="checkbox"/> 是 <input type="checkbox"/> 否	石油及煤製品製造業	從事以礦產原油、頁岩、瀝青砂、廢塑膠、廢橡膠或其他物質，分餾提煉有機溶劑、瀝青、石油製品或再生油品，或由煤、天然氣及生質性物質產製類似分餾物等之事業。
<input type="checkbox"/> 是 <input type="checkbox"/> 否	基本化學材料製造業	從事以化合、分解、分餾、蒸發、萃取等物理或化學反應方法產製無機或有機基本化學原料之事業。但僅從事自空氣分離氣體、高壓氣體罐裝、氫氣之純化及二氧化碳製造之事業，不在此限。
<input type="checkbox"/> 是 <input type="checkbox"/> 否	石油化工原料製造業	從事以石油或天然氣產製石化基本原料及中間產品之事業。
<input type="checkbox"/> 是 <input type="checkbox"/> 否	合成樹脂及塑膠製造業	從事高分子聚合物如合成樹脂、塑膠等化學合成製造之事業。
<input type="checkbox"/> 是 <input type="checkbox"/> 否	合成橡膠製造業	從事化學合成方法製造成橡膠或彈性物質之事業。
<input type="checkbox"/> 是 <input type="checkbox"/> 否	人造纖維製造業	從事以化學方法製造成或再生纖維棉及絲之事業。
<input type="checkbox"/> 是 <input type="checkbox"/> 否	農藥及環境衛生用藥製造業	從事農業及環境衛生用藥原體及成品製造、加工調配、分裝之事業。
<input type="checkbox"/> 是 <input type="checkbox"/> 否	塑膠皮、板、管材及塑膠皮製品製造業	從事以石化基本原料及中間產品合成製造塑膠皮、板、管材及塑膠皮製品製造之事業。但僅以塑膠粒或廢塑膠為原料，從事押出或射出成型製造塑膠板、管材者，不在此限。
<input type="checkbox"/> 是 <input type="checkbox"/> 否	鋼鐵冶煉業	從事礦砂之冶煉以生產生鐵、合金鐵及直接還原鐵（如海綿鐵、熱鐵塊），或再以生鐵、直接還原鐵、廢鋼或鑄鋼錠精煉成碳素鋼、合金鋼等之事業。
<input type="checkbox"/> 是 <input type="checkbox"/> 否	金屬表面處理業	(一)從事金屬及其製品之表面磨光、電鍍、鍍著、塗覆、烤漆、噴漆、染色、壓花、發藍、上釉、其他化學處理或塑膠製品表面電鍍之事業。 (二)其他事業實際運作包含(一)所述製程，且為該工廠之主要製造程序者，亦屬本事業類別。
<input type="checkbox"/> 是 <input type="checkbox"/> 否	半導體製造業	從事半導體製造、封裝之事業。
<input type="checkbox"/> 是 <input type="checkbox"/> 否	印刷電路板製造業	從事印刷電路板製造之事業。
<input type="checkbox"/> 是 <input type="checkbox"/> 否	電池製造業	從事電池製造之事業。但僅從事燃料電池製造之事業，不在此限。
<input type="checkbox"/> 是 <input type="checkbox"/> 否	電力供應業	從事火力發電之事業。但僅以天然氣發電之事業，不在此限。
<input type="checkbox"/> 是 <input type="checkbox"/> 否	加油站業	依據經濟部「加油站設置管理規則」及「漁船加油站設置管理規則」經營汽油、柴油零售之加油站。
<input type="checkbox"/> 是 <input type="checkbox"/> 否	廢棄物處理業	(一)公民營廢棄物處理機構、清理機構、事業廢棄物共同處理機構及依據廢棄物清理法第二十八條第一項第三款第三目至第五目規定設置廢棄物處理設施之機構。 (二)中央主管機關依廢棄物清理法第十八條第三項指定公告應回收廢棄物之處理業。
<input type="checkbox"/> 是 <input type="checkbox"/> 否	製材業	從事木材乾燥、浸漬防腐等保存處理之事業。
<input type="checkbox"/> 是 <input type="checkbox"/> 否	肥料製造業	以化學方法製造化學肥料與土壤改進劑之事業。但僅以堆肥方式產製有機肥料者不在此限。
<input type="checkbox"/> 是 <input type="checkbox"/> 否	塗料、染料及顏料製造業	從事塗料、染料、顏料、瓷釉、油墨製造之事業。
<input type="checkbox"/> 是 <input type="checkbox"/> 否	鋼鐵鑄造業	從事以生鐵、廢鐵與合金原料熔融之金屬液澆注至特定鑄模中製成鋼鐵元件之事業。
<input type="checkbox"/> 是 <input type="checkbox"/> 否	煉鋁業	從事以鋁礬土煉製成鋁、商用純鋁精煉成高純度鋁或煉製鋁合金之事業。
<input type="checkbox"/> 是 <input type="checkbox"/> 否	鋁鑄造業	從事以初生鋁或再生鋁與合金原料熔融之金屬液澆注至特定鑄模中製成鋁元件之事業。
<input type="checkbox"/> 是 <input type="checkbox"/> 否	煉銅業	從事以銅礦或廢銅料煉製成銅錠或精製電解銅及銅合金之事業。
<input type="checkbox"/> 是 <input type="checkbox"/> 否	銅鑄造業	從事以銅或銅合金熔融之金屬液澆注至特定鑄模中製成銅元件之事業。
<input type="checkbox"/> 是 <input type="checkbox"/> 否	金屬熱處理業	從事以滲碳、滲氮、化學蒸鍍或物理蒸鍍等冶金原理進行金屬及其製品表面處理，或以淬火、退火、回火等方式，並藉溫度、氣體及時間等控制，改善其組織或物理性質之事業。
<input type="checkbox"/> 是 <input type="checkbox"/> 否	被動電子元件製造業	從事電容器、電阻器、變阻器、繼電器、電感器、電阻裝置等被動電子元件製造之事業。
<input type="checkbox"/> 是 <input type="checkbox"/> 否	光電材料及元件製造業	從事液晶面板及其組件、電漿面板及其組件、發光二極體、太陽能電池等光電材料及元件製造之事業。
<input type="checkbox"/> 是 <input type="checkbox"/> 否	廢棄物回收、清除業	(一)從事廢油(廢油漆、漆渣、廢熱煤油、廢潤滑油及廢油混合物等)清除之公民營廢棄物清除機構、事業廢棄物共同清除機構及依據廢棄物清理法第二十八條第一項第三款第三目至第五目規定設置之清除機構。但無設置廢棄物貯存場或轉運站者，不在此限。 (二)從事廢潤滑油或廢機動車輛回收、拆解，且屬中央主管機關依廢棄物清理法第十八條第三項指定公告應回收廢棄物之回收業。但無設置貯存場或轉運站者，不在此限。
<input type="checkbox"/> 是 <input type="checkbox"/> 否	石油業之儲運場所	依據經濟部「石油業儲油設備設置管理規則」設置儲油設備儲存油品之場所。

事業機構名稱：

(蓋章) 負責人：

(蓋

章)

## 事業基線資料調查暨列管判定表

(製造業、再利用機構、應回收處理業、以桶裝、槽車或其他非管線、溝渠清除未符合放流水標準之廢(污)水之事業、公民營廢棄物處理及清理機構專用格式)

										事業管制編號																			
一、營運狀態： <input type="checkbox"/> 營運 <input type="checkbox"/> 停工 <input type="checkbox"/> 歇業 <input type="checkbox"/> 關場(廠)										事業設立日期： 年 月 日																			
二、事業基本資料	1.事業名稱										1a.電子郵件信箱																		
	1b.負責人姓名					1c.職稱					1d.身分證字號																		
	1e.事業電話 ( )					1f.環保聯絡人姓名					1g.環保聯絡人聯絡電話 ( )																		
	1h.環保聯絡人電子郵件信箱					2.資本額 萬元					3.事業(工廠)員工數 人																		
	4.事業地址 □□□□□ 縣 鄉鎮 村 鄰 路(街) 巷 弄 號 (市) 區(市) (里) 段 樓																												
	4a.事業二度分帶座標 (UTM 座標)										東經 (UTM-X): 北緯 (UTM-Y):																		
5.場(廠)地址 □□□□□ 縣 鄉鎮 村 鄰 路(街) 巷 弄 號 (市) 區(市) (里) 段 樓																													
6.公告事業別										應上網申報廢棄物流向公告事業類別										應檢具事業廢棄物清理計畫書公告事業類別									
7.行業別代碼 (1) (2) (3) (最多填三類)										8.身分別 <input type="checkbox"/> 事業機構 <input type="checkbox"/> 清除者 <input type="checkbox"/> 處理者、 <input type="checkbox"/> 再利用者 <input type="checkbox"/> 最終處置者										9.工業區代碼									
三、營運狀況資料	主要原料及添加物之種類及用量										主要產品(副產品)種類及產量																		
	項次	製程代碼	代碼	名稱	最大使用量 (公噸/月)	平均使用量 (公噸/月)	單位重量換算		項次	製程代碼	代碼	名稱	最大產出量 (公噸/月)	平均產出量 (公噸/月)	單位重量換算														
							換算值	公噸/單位							換算值	公噸/單位													
四、事業廢棄物之清理方式	項次	製程代碼	1.廢棄物		2.產生量 (公噸/月)		3.貯存方式	4.貯存地點	5.貯存設施容器	6.貯存設施密閉性	7.清除方式	8.處理方式	9.中間處理方法	10.再利用管理方式	11.最終處置方式														
			代碼	名稱	最大月產生量	平均月產生量																							



五、製程或處理流程簡圖（請參照說明六，事業無製程及原物料使用者免填）

Blank area for process or handling flow diagram.

六、查核確認	
基本資料狀態判定	
依照應上網申報事業廢棄物流向公告	依照應檢具事業廢棄物清理計畫書公告
<b>其他不列管狀態</b>	<b>其他不列管狀態</b>
<input type="checkbox"/> 重複管編，與( )重複。 <input type="checkbox"/> 查無地址。 <input type="checkbox"/> 遷廠。	<input type="checkbox"/> 重複管編，與( )重複。 <input type="checkbox"/> 查無地址。 <input type="checkbox"/> 遷廠。
<b>停工</b>	<b>停工</b>
<input type="checkbox"/> 停工，且廠(場)內暫存之廢棄物已清除處理完畢	<input type="checkbox"/> 停工，且廠(場)內暫存之廢棄物已清除處理完畢
<b>歇業</b>	<b>歇業</b>
<input type="checkbox"/> 工廠歇業且將工廠登記證繳銷者(且廠(場)內暫存之廢棄物已清除處理完畢) 工廠有下列情形之一者，視同歇業： 1. 有事實足以認定工廠已停工超過一年者。但工廠有正當理由無法復工，報經主管機關核准者，不在此限。 2. 工廠主要生產設備已搬遷，經主管機關認定無繼續製造、加工之事實者。	<input type="checkbox"/> 工廠歇業且將工廠登記證繳銷者(且廠(場)內暫存之廢棄物已清除處理完畢) 工廠有下列情形之一者，視同歇業： 1. 有事實足以認定工廠已停工超過一年者。但工廠有正當理由無法復工，報經主管機關核准者，不在此限。 2. 工廠主要生產設備已搬遷，經主管機關認定無繼續製造、加工之事實者。
<b>關廠(場)</b>	<b>關廠(場)</b>
<input type="checkbox"/> 取消工廠登記證、「公司登記證明文件」或「商業登記證明文件」、公司執照、處理/清理許可證或其他經目的事業主管機關核發之證照等資料，且廠(場)內暫存之廢棄物已清除處理完畢。	<input type="checkbox"/> 取消工廠登記證、「公司登記證明文件」或「商業登記證明文件」、公司執照、處理/清理許可證或其他經目的事業主管機關核發之證照等資料，且廠(場)內暫存之廢棄物已清除處理完畢。
<b>非屬公告對象</b>	<b>非屬公告對象</b>
<input type="checkbox"/> 資本額一百萬以下。(製造業) <input type="checkbox"/> 一般事業廢棄物實際產量 10 公噸以下，且無產出有害事業廢棄物。(製造業) <input type="checkbox"/> 設三個診療科別以下。 <input type="checkbox"/> 畜牧業，豬隻飼養 <u>三千頭</u> 以下。 <input type="checkbox"/> 畜牧業，牛隻飼養 <u>二百五十頭</u> 以下。 <input type="checkbox"/> 畜牧業，雞隻飼養 <u>八萬隻</u> 以下。 <input type="checkbox"/> 農業(含農、林、漁、牧)但未達公告標準。 <input type="checkbox"/> 依水污染防治法規定應申請排放許可證，且設計或實際未達最大日廢(污)水產生量每日 <u>一百 CMD</u> 之事業。 <input type="checkbox"/> 未具有全自動沖洗設備之相片沖洗業。 <input type="checkbox"/> 未產出有害事業廢棄物之大專院校或學術研究機構	<input type="checkbox"/> 資本額一百萬以下。(製造業) <input type="checkbox"/> 一般事業廢棄物實際產量 10 公噸以下，且無產出有害事業廢棄物。(製造業) <input type="checkbox"/> 設三個診療科別以下。 <input type="checkbox"/> 畜牧業，豬隻飼養 <u>三千五百頭</u> 以下。 <input type="checkbox"/> 畜牧業，牛隻飼養 <u>二百五十頭</u> 以下。 <input type="checkbox"/> 畜牧業，雞隻飼養 <u>八萬隻</u> 以下。 <input type="checkbox"/> 農業(含農、林、漁、牧)但未達公告標準。 <input type="checkbox"/> 依水污染防治法規定應申請排放許可證，且設計或實際未達最大日廢(污)水產生量每日 <u>一百 CMD</u> 之事業。 <input type="checkbox"/> 未具有全自動沖洗設備之相片沖洗業。 <input type="checkbox"/> 未產出有害事業廢棄物之大專院校或學術研究機構



實驗室。 <input type="checkbox"/> 總公司資本總額未達新臺幣五千萬元之西式連鎖速食店。 <input type="checkbox"/> 資本總額未達新臺幣五百萬元或未產生廢食用油之麵條、粉條類食品製造業。 <input type="checkbox"/> 非屬公告類別項目。	構實驗室。 <input type="checkbox"/> 總公司資本總額未達新臺幣五千萬元之西式連鎖速食店。 <input type="checkbox"/> 資本總額未達新臺幣五百萬元或未產生廢食用油之麵條、粉條類食品製造業。 <input type="checkbox"/> 非屬公告類別項目。
---	--

製程資料判定	
依照應上網申報事業廢棄物流向公告	依照應檢具事業廢棄物清理計畫書公告
<b>免依公告連線申報者</b>	<b>免依公告連線申報者</b>
<input type="checkbox"/> 屬廢棄物清理法第十八條第一項規定之應回收廢棄物，且納入本署資源回收管理基金管理委員會認證補貼者。 <input type="checkbox"/> 員工生活性廢棄物：指員工辦公室生活中所產出之垃圾。 <input type="checkbox"/> 僅產廢鐵、廢紙、廢單一金屬料(銅、鋅、鋁、錫)、廚餘、瀝青混凝土。 <input type="checkbox"/> 依本法第三十九條規定所公告之管理方式進行再利用之廢塑膠(容器)、廢玻璃(瓶、屑)。 <input type="checkbox"/> 依廢棄物清理法第三十八條第一項規定經中央主管機關會商目的事業主管機關公告屬產業用料需求之事業廢棄物(除該公告有特別規定者外)。	<input type="checkbox"/> 屬廢棄物清理法第十八條第一項規定之應回收廢棄物，且納入本署資源回收管理基金管理委員會認證補貼者。 <input type="checkbox"/> 員工生活性廢棄物：指員工辦公室生活中所產出之垃圾。 <input type="checkbox"/> 僅產廢鐵、廢紙、廢單一金屬料(銅、鋅、鋁、錫)、廚餘、瀝青混凝土。 <input type="checkbox"/> 依本法第三十九條規定所公告之管理方式進行再利用之廢塑膠(容器)、廢玻璃(瓶、屑)。 <input type="checkbox"/> 依廢棄物清理法第三十八條第一項規定經中央主管機關會商目的事業主管機關公告屬產業用料需求之事業廢棄物(除該公告有特別規定者外)。
營建工程完工。	營建工程完工。
<input type="checkbox"/> 完工，且廠(場)內暫存之廢棄物已清除處理完畢	<input type="checkbox"/> 完工，且廠(場)內暫存之廢棄物已清除處理完畢

\*如上述解除列管條件無符合者，則事業應予以持續列管

用印欄			
事業負責人簽章	事業環保人員簽章	事業填寫者簽章	環保局訪查人員簽章



七、列管狀態判定結果(主管機關勾選)

公告事業別(依照應上網申報事業廢棄物流向公告)	公告事業別(依照應檢具事業廢棄物清理計畫書公告)
<input type="checkbox"/> 大型事業	<input type="checkbox"/> 大型事業
登記資本額一百萬元以上，或一般事業廢棄物實際或設計最大月產量十公噸以上，或產出有害事業廢棄物之下列事業	登記資本額一百萬元以上，或一般事業廢棄物實際或設計最大月產量十公噸以上，或產出有害事業廢棄物之下列事業
<input type="checkbox"/> 金屬製品製造業(金屬彈簧製造業及金屬線製品製造業除外)	<input type="checkbox"/> 金屬製品製造業(金屬彈簧製造業及金屬線製品製造業除外)
<input type="checkbox"/> 電力機械器材及設備製造修配業	<input type="checkbox"/> 電力機械器材及設備製造修配業
<input type="checkbox"/> 化學製品製造業	<input type="checkbox"/> 化學製品製造業
<input type="checkbox"/> 金屬基本工業	<input type="checkbox"/> 金屬基本工業
<input type="checkbox"/> 電子零組件製造業	<input type="checkbox"/> 電子零組件製造業
<input type="checkbox"/> 非金屬礦物製品製造業	<input type="checkbox"/> 非金屬礦物製品製造業
<input type="checkbox"/> 皮革毛皮及其製品製造業	<input type="checkbox"/> 皮革毛皮及其製品製造業
<input type="checkbox"/> 電腦、通信及視聽電子產品製造業	<input type="checkbox"/> 電腦、通信及視聽電子產品製造業
<input type="checkbox"/> 石油及煤製品製造業	<input type="checkbox"/> 石油及煤製品製造業
<input type="checkbox"/> 化學材料製造業	<input type="checkbox"/> 化學材料製造業
<input type="checkbox"/> 印染整理業	<input type="checkbox"/> 印染整理業
醫療機構	醫療機構
<input type="checkbox"/> 醫院	<input type="checkbox"/> 醫院
<input type="checkbox"/> 洗腎診所	<input type="checkbox"/> 洗腎診所
<input type="checkbox"/> 設三個診療科別以上之診所	<input type="checkbox"/> 設三個診療科別以上之診所
<input type="checkbox"/> 電力供應業：從事發電、輸電及配電等電力供應之行業	<input type="checkbox"/> 電力供應業：從事發電、輸電及配電等電力供應之行業。
<input type="checkbox"/> 製版業	<input type="checkbox"/> 製版業
<input type="checkbox"/> 印刷業	<input type="checkbox"/> 印刷業
<input type="checkbox"/> 電信業：因從事通訊網路設置、維修或保養產生混合五金廢料者	<input type="checkbox"/> 電信業：因從事通訊網路設置、維修或保養產生混合五金廢料者
<input type="checkbox"/> 經向目的事業主管機關登記之屠宰場	<input type="checkbox"/> 經向目的事業主管機關登記之屠宰場
<input type="checkbox"/> 登記飼養規模三千頭以上之豬隻畜牧場	<input type="checkbox"/> 登記飼養規模三千頭以上之豬隻畜牧場
<input type="checkbox"/> 登記飼養規模二百五十頭以上之牛隻畜牧場	<input type="checkbox"/> 登記飼養規模二百五十頭以上之牛隻畜牧場
<input type="checkbox"/> 登記飼養規模八萬隻以上之養雞畜牧場	<input type="checkbox"/> 登記飼養規模八萬隻以上之養雞畜牧場
<input type="checkbox"/> 農產品批發市場：經營蔬果、畜禽產、漁產及花卉等批發市場之行業	<input type="checkbox"/> 農產品批發市場：經營蔬果、畜禽產、漁產及花卉等批發市場之行業
<input type="checkbox"/> 其他農業(含農、林、漁、牧業)：一般事業廢棄物實際或設計最大月產量平均每日五公噸以上，或一般事業廢棄物實際或設計產量每年一千五百公噸以上；或有害事業廢棄物實際或設計最大月產量平均每日四公斤以上，或有害事業廢棄物實際或設計產量每年一公噸以上之事業	<input type="checkbox"/> 其他農業(含農、林、漁、牧業)：一般事業廢棄物實際或設計最大月產量平均每日五公噸以上，或一般事業廢棄物實際或設計產量每年一千五百公噸以上；或有害事業廢棄物實際或設計最大月產量平均每日四公斤以上，或有害事業廢棄物實際或設計產量每年一公噸以上之事業。
<input type="checkbox"/> 依水污染防治法規定應申請排放許可證，且設計或實際已達最大日廢(污)水產生量每日一百立方公尺(公噸/日)以上之事業	<input type="checkbox"/> 依水污染防治法規定應申請排放許可證，且設計或實際已達最大日廢(污)水產生量每日一百立方公尺(公噸/日)以上之事業
<input type="checkbox"/> 政府或民間開發之工業區、加工出口區或科學園區之污水處理廠	<input type="checkbox"/> 政府或民間開發之工業區、加工出口區或科學園區之污水處理廠
<input type="checkbox"/> 公民營廢棄物清除、處理及清理機構	<input type="checkbox"/> 公民營廢棄物處理及清理機構
<input type="checkbox"/> 事業廢棄物共同清除、處理機構	<input type="checkbox"/> 事業廢棄物共同清除、處理機構
<input type="checkbox"/> 設有中小型焚化爐者之事業	<input type="checkbox"/> 設有中小型焚化爐者之事業
<input type="checkbox"/> 依本法第一項第三款第三目至第六目設置廢棄物清除處理設施之機構	<input type="checkbox"/> 依本法第一項第三款第三目至第六目設置廢棄物清除處理設施之機構。



再利機構：

1. 取得目的事業主管機關再利用許可之事業。
2. 依中央目的事業主管機關所定再利用管理辦法公告之管理方式收受事業廢棄物進行再利用之事業

具有全自動沖洗設備之相片沖洗業：凡從事底片及相片沖洗、列印、放大或其他處理之行業

產出有害事業廢棄物之大專院校或學術研究機構實驗室

乾洗衣業：使用四氯乙烯或其他公告列管之毒性化學物質，從事衣物、毛巾、床單、地毯、皮衣及其他紡織製品等洗濯之行業

環境檢測服務業：凡從事空氣、噪音或振動等物理性公害、水質水量、毒性化學物質、飲用水、土壤或廢棄物等之採樣、測定、監測及檢驗之行業

營造業：

1. 第一階段：所統包或單獨承攬之工程屬自九十四年八月一日起繳交空氣污染防制費之營建工程，且其興建工程面積達二千平方公尺以上或工程合約經費達新臺幣五千萬元以上或屬拆除工程者
2. 第二階段：所統包或單獨承攬之工程屬自九十六年五月一日起繳交空氣污染防制費之營建工程，且其興建工程面積達一千平方公尺以上或工程合約經費達新臺幣一千萬元以上者
3. 第三階段：所統包或單獨承攬之工程屬自九十六年八月一日起繳交空氣污染防制費之營建工程，且其興建工程面積達五百平方公尺以上或工程合約經費為新臺幣五百萬元以上者
4. 符合公告事項一(二十五)2至3者，但所統包或單獨承攬之工程係屬道路工程、隧道工程、橋樑工程及管線開挖工程者，得免依規定辦理列管事宜

建築拆除業：非屬營造業，而對已領有拆除執照之建築物進行拆除工程者，且該工程屬自九十六年五月一日起繳交空氣污染防制費

應回收廢棄物處理業：取得地方主管機關核發應回收廢棄物處理業登記證之機構

以桶裝、槽車或其他非管線、溝渠清除未符合放流水標準之廢(污)水之事業

總公司資本總額達新臺幣五千萬元以上之西式連鎖速食店

資本總額新臺幣五百萬元以上且產生廢食用油之麵條、粉條類食品製造業

其他事業：凡一般事業廢棄物實際或設計最大月產量平均每日一公噸以上，或一般事業廢棄物實際或設計產量每年三百公噸以上；或有害事業廢棄物實際或設計最大月產量平均每日四公斤以上，或有害事業廢棄物實際或設計產量每年一公噸以上之事業

再利機構：

1. 取得目的事業主管機關再利用許可之事業。
2. 依中央目的事業主管機關所定再利用管理辦法公告之管理方式收受事業廢棄物進行再利用之事業

具有全自動沖洗設備之相片沖洗業：凡從事底片及相片沖洗、列印、放大或其它處理之行業

產出有害事業廢棄物之大專院校或學術研究機構實驗室

乾洗衣業：使用四氯乙烯或其他公告列管之毒性化學物質，從事衣物、毛巾、床單、地毯、皮衣及其他紡織製品等洗濯之行業

環境檢測服務業：凡從事空氣、噪音或振動等物理性公害、水質水量、毒性化學物質、飲用水、土壤或廢棄物等之採樣、測定、監測及檢驗之行業

營造業：

1. 第一階段：所統包或單獨承攬之工程屬自九十四年八月一日起繳交空氣污染防制費之營建工程，且其興建工程面積達二千平方公尺以上或工程合約經費達新臺幣五千萬元以上或屬拆除工程者
2. 第二階段：所統包或單獨承攬之工程屬自九十六年五月一日起繳交空氣污染防制費之營建工程，且其興建工程面積達一千平方公尺以上或工程合約經費達新臺幣一千萬元以上者
3. 第三階段：所統包或單獨承攬之工程屬自九十六年八月一日起繳交空氣污染防制費之營建工程，且其興建工程面積達五百平方公尺以上或工程合約經費為新臺幣五百萬元以上者
4. 符合公告事項一(二十五)2至3者，但所統包或單獨承攬之工程係屬道路工程、隧道工程、橋樑工程及管線開挖工程者，得免依規定辦理列管事宜

建築拆除業：非屬營造業，而對已領有拆除執照之建築物進行拆除工程者，且該工程屬自九十六年五月一日起繳交空氣污染防制費

應回收廢棄物處理業：取得地方主管機關核發應回收廢棄物處理業登記證之機構

以桶裝、槽車或其他非管線、溝渠清除未符合放流水標準之廢(污)水之事業

總公司資本總額達新臺幣五千萬元以上之西式連鎖速食店

資本總額新臺幣五百萬元以上且產生廢食用油之麵條、粉條類食品製造業

長期照護機構、養護機構：從事提供長期照護、養護等服務之行業

護理之家

其他事業：凡一般事業廢棄物實際或設計最大月產量平均每日一公噸以上，或一般事業廢棄物實際或設計產量每年三百公噸以上；或有害事業廢棄物實際或設計最大月產量平均每日四公斤以上，或有害事業廢棄物實際或設計產量每年一公噸以上之事業

列管狀態判定結果 (依照應上網申報事業廢棄物流向公告)		列管狀態判定結果 (依照應檢具事業廢棄物清理計畫書公告)	
<input type="checkbox"/> 列管	<input type="checkbox"/> 列管	<input type="checkbox"/> 列管	<input type="checkbox"/> 列管
<input type="checkbox"/> 免依公告連線申報者	<input type="checkbox"/> 免依公告連線申報者	<input type="checkbox"/> 免依公告連線申報者	<input type="checkbox"/> 免依公告連線申報者
<input type="checkbox"/> 其他不列管狀態	<input type="checkbox"/> 其他不列管狀態	<input type="checkbox"/> 其他不列管狀態	<input type="checkbox"/> 其他不列管狀態
<input type="checkbox"/> 非屬公告對象	<input type="checkbox"/> 非屬公告對象	<input type="checkbox"/> 非屬公告對象	<input type="checkbox"/> 非屬公告對象
<input type="checkbox"/> 停工	<input type="checkbox"/> 停工	<input type="checkbox"/> 停工	<input type="checkbox"/> 停工
<input type="checkbox"/> 歇業	<input type="checkbox"/> 歇業	<input type="checkbox"/> 歇業	<input type="checkbox"/> 歇業
<input type="checkbox"/> 關廠(場)	<input type="checkbox"/> 關廠(場)	<input type="checkbox"/> 關廠(場)	<input type="checkbox"/> 關廠(場)
<input type="checkbox"/> 營建工程完工	<input type="checkbox"/> 營建工程完工	<input type="checkbox"/> 營建工程完工	<input type="checkbox"/> 營建工程完工
<input type="checkbox"/> 疑似列管(尚無法判斷是否列管之狀況)	<input type="checkbox"/> 疑似列管(尚無法判斷是否列管之狀況)	<input type="checkbox"/> 疑似列管(尚無法判斷是否列管之狀況)	<input type="checkbox"/> 疑似列管(尚無法判斷是否列管之狀況)
<input type="checkbox"/> 暫不列管(無任何廢棄物產出，或僅產出 96 年 8 月 21 日環署廢字第 0960062331A 號公告 事項十所列之廢棄物)	<input type="checkbox"/> 暫不列管(無任何廢棄物產出，或僅產出 96 年 8 月 21 日環署廢字第 0960062331 號公告 事項六所列之廢棄物)	<input type="checkbox"/> 暫不列管(無任何廢棄物產出，或僅產出 96 年 8 月 21 日環署廢字第 0960062331 號公告 事項六所列之廢棄物)	<input type="checkbox"/> 暫不列管(無任何廢棄物產出，或僅產出 96 年 8 月 21 日環署廢字第 0960062331 號公告 事項六所列之廢棄物)
八、備註說明(主管機關填寫)			
判定日期		中華民國      年      月      日	
用印欄			
派駐人員	承辦人	科、課(股)長	秘書 (主任秘書)
			副局長
			局 長



## 環境影響評估切結承諾書

本\_\_\_\_\_因申請 新設立工廠（從事\_\_\_\_\_業務）  
變更工廠登記（變更事項：\_\_\_\_\_）

所提資料：

- 一、建物或開發面積\_\_\_\_\_
- 二、屬新設或增加生產線工廠，並符合「開發行為應實施環境影響評估細目及範圍認定標準」（以下簡稱認定標準）第三條第一款附表一之工業類別。

附表一之工業類別

	工業類別	定義及適用範圍
<input type="checkbox"/>	一、金屬冶煉工業	以礦石為原料之金屬冶煉工業，包括煉銅、鋅、鎳、鋁、鎳、鉛、鋼鐵等工業。
<input type="checkbox"/>	二、電弧爐煉鋼工業	以廢鐵為原料之電弧爐煉鋼業。
<input type="checkbox"/>	三、煉油工業	以原油為原料之煉製工業。
<input type="checkbox"/>	四、石油化學基本工業	指石油化學基本原料之製造工業，包括乙烯、丙烯、丁烯、丁二稀、芳香烴等基本原料之製造工業。
<input type="checkbox"/>	五、紙漿工業	以稻草、蔗渣、木片、樹皮為原料之化學紙漿製造工業(包括螺縲紙漿)。
<input type="checkbox"/>	六、水泥製造工業	以礦石為原料製造水泥之工業。
<input type="checkbox"/>	七、農藥原體製造工業	指農藥原體合成、製造工業(無合成作業之加工業除外)。
<input type="checkbox"/>	八、煉焦工業	以煤為原料煉製焦炭之工業。
<input type="checkbox"/>	九、二氧化鈦製造工業	以鈦礦為原料之鈦白粉製造工業。
<input type="checkbox"/>	十、重金屬硬脂酸鹽安定劑製造業	以融溶法製造者除外。

非屬認定標準第三條新設或增加生產線附表一之工業類別工廠。

三、屬擴增產能工廠且符合附表一之工業類別\_\_\_\_\_，並位於表一管制區規定。  
 表一管制區

<input type="checkbox"/>	(一)位於國家公園。
<input type="checkbox"/>	(二)位於野生動物保護區或野生動物重要棲息環境。
<input type="checkbox"/>	(三)位於國家重要濕地。
<input type="checkbox"/>	(四)位於台灣沿海地區自然環境保護計畫核定公告之自然保護區。
<input type="checkbox"/>	(五)位於水庫集水區。
<input type="checkbox"/>	(六)位於自來水水質水量保護區。
<input type="checkbox"/>	(七)位於海拔高度一千五百公尺以上。
<input type="checkbox"/>	(八)位於山坡地、國家風景區或台灣沿海地區自然環境保護計畫核定公告之一般保護區，申請開發或累積開發面積一公頃以上。
<input type="checkbox"/>	(九)位於特定農業區經辦竣農地重劃之農業用地，經農業主管機關同意變更使用，且申請開發或累積開發面積一公頃以上。
<input type="checkbox"/>	(十)擴增產能百分之十以上。但空氣污染、水污染排放總量及廢棄物產生量未增加，經檢具相關證明文件，送主管機關及目的事業主管機關審核同意者，不在此限。

非屬認定標準第三條附表一之工業類別工廠，且非位於表一管制區規定。

四、 屬新設或擴增產能工廠且符合附表二之工業類別\_\_\_\_\_，並位於表二管制區規定。

附表二之工業類別

	工業類別	定義及適用範圍
<input type="checkbox"/>	一、染、顏料工業	指有機、無機染、顏料、塗料、油漆及其中間體之合成或製造工業。
<input type="checkbox"/>	二、皮革工業	以生、熟皮或鹽漬皮為原料，經鞣革作業「濕操作」之皮革製造工業(但無濕操作之加工業除外)。
<input type="checkbox"/>	三、羊毛工業	以羊毛為原料經洗滌、脫脂、碳化等作業之工業。
<input type="checkbox"/>	四、造紙工業	以紙漿、廢紙為原料或以竹片為原料採機械製漿，半化學製漿之造紙工業。
<input type="checkbox"/>	五、石灰工業	以灰石為原料製造石灰之工業。
<input type="checkbox"/>	六、肥料工業	指各種有機、無機肥料之製造工業(但僅摻配者除外)。
<input type="checkbox"/>	七、酸鹼工業	指各種無機酸(如硫酸、鹽酸、硝酸、氫氟酸)；鹼(如燒鹼、純鹼)之製造工業。
<input type="checkbox"/>	八、活性碳工業	以木屑或椰子殼等為原料製造活性碳之工業。
<input type="checkbox"/>	九、瀝青拌合與預拌混凝土工業	以砂石、水泥或瀝青為原料之拌合工業。
<input type="checkbox"/>	十、石綿工業	指石綿為主要原料之加工業。
<input type="checkbox"/>	十一、石油化學中間原料工業	以石油化學基本原料，產製中間原料或產品之工業。
<input type="checkbox"/>	十二、樹脂、塑膠、橡膠製造工業	指經由聚合反應製造樹脂、塑膠、橡膠產品之工業(但無聚合反應僅調配、加工者除外)。
<input type="checkbox"/>	十三、人纖工業	指各種合成纖維或再生纖維(如螺縲纖維)之製造工業。
<input type="checkbox"/>	十四、紡織染整工業	包括洗染工廠(但無染整作業之紡織業除外)。
<input type="checkbox"/>	十五、電鍍及陽極處理工業	指專業從事電鍍及陽極處理者。
<input type="checkbox"/>	十六、廢料處理業	以廢料、渣為原料之製造工業，包括廢油、廢溶劑煉製業、廢鉛、鋅、銅、鋁、鎳或其廢渣為原料之冶煉業及廢酸、鹼處理業、廢五金焚化處理業。
<input type="checkbox"/>	十七、醱酵工業	指味精、酵母、氨基酸、檸檬酸等製造工業及釀酒業。
<input type="checkbox"/>	十八、鎳、鎘、鉛、汞電池製造工業	指使用鎳、鎘、鉛、水銀或其氧化物為電池原料之工業。
<input type="checkbox"/>	十九、印刷電路板工業	指有蝕刻作業者。
<input type="checkbox"/>	二十、半導體工業	指從事積體電路晶圓製造、晶圓封裝、磊晶、光罩製造、導線架製造工業。
<input type="checkbox"/>	二十一、乙炔製造業	
<input type="checkbox"/>	二十二、基本化學工業之氰化鉀、氰化鈉、氰化物等製造業	
<input type="checkbox"/>	二十三、汽機車製造業	
<input type="checkbox"/>	二十四、船舶或飛航器製造業	
<input type="checkbox"/>	二十五、高分子架橋劑製造業	
<input type="checkbox"/>	二十六、環境衛生用藥原體製造工業	指環境衛生用藥原體合成、製造工業(含環境衛生用微生物製劑，無合成作業之加工業除外)。
<input type="checkbox"/>	二十七、人用藥原體製造工業	指人用藥原體合成、製造工業(無合成作業之加工業除外)。
<input type="checkbox"/>	二十八、水泥熟料研磨工業	



表二管制區

<input type="checkbox"/>	(一)位於國家公園。
<input type="checkbox"/>	(二)位於野生動物保護區或野生動物重要棲息環境。
<input type="checkbox"/>	(三)位於國家重要濕地
<input type="checkbox"/>	(四)位於台灣沿海地區自然環境保護計畫核定公告之自然保護區。
<input type="checkbox"/>	(五)位於水庫集水區。
<input type="checkbox"/>	(六)位於自來水水質水量保護區。但設於本法公布施行前已設立之工業區內，其廢水以專管排至自來水水質水量保護區外，其擴增產能百分之二十以下，且取得工業區污水處理廠之同意納管證明者，不在此限。
<input type="checkbox"/>	(七)位於海拔高度一千五百公尺以上。
<input type="checkbox"/>	(八)位於山坡地、國家風景區或台灣沿海地區自然環境保護計畫核定公告之一般保護區，申請開發或累積開發面積一公頃以上。
<input type="checkbox"/>	(九)位於特定農業區經辦竣農地重劃之農業用地，經農業主管機關同意變更使用，且申請開發或累積開發面積一公頃以上。
<input type="checkbox"/>	(十)位於都市土地，申請開發或累積開發面積五公頃以上。
<input type="checkbox"/>	(十一)位於非都市土地，申請開發或累積開發面積十公頃以上。

非屬新設或擴增產能附表二之工業類別，且非位於表二管制區規定

五、 屬新設或擴增產能工廠且位於表三管制區規定。

表三管制區

<input type="checkbox"/>	(一)位於國家公園。但申請開發面積五百平方公尺以下或累積開發面積二千五百平方公尺以下，經國家公園主管機關及目的事業主管機關同意者，不在此限。
<input type="checkbox"/>	(二)位於野生動物保護區或野生動物重要棲息環境。但位於野生動物重要棲息環境，申請開發面積五百平方公尺以下或累積開發面積二千五百平方公尺以下，經野生動物重要棲息環境主管機關及目的事業主管機關同意者，不在此限。
<input type="checkbox"/>	(三)位於國家重要濕地。
<input type="checkbox"/>	(四)位於台灣沿海地區自然環境保護計畫核定公告之自然保護區。
<input type="checkbox"/>	(五)位於水庫集水區。但申請開發面積五百平方公尺以下或累積開發面積二千五百平方公尺以下，經水庫主管機關及目的事業主管機關同意者，不在此限。
<input type="checkbox"/>	(六)位於海拔高度一千五百公尺以上。
<input type="checkbox"/>	(七)位於山坡地或台灣沿海地區自然環境保護計畫核定公告之一般保護區，申請開發或累積開發面積一公頃以上。
<input type="checkbox"/>	(八)位於特定農業區經辦竣農地重劃之農業用地，經農業主管機關同意變更使用，且申請開發或累積開發面積一公頃以上。

非屬新設或擴增產能工廠且非位於表三管制區規定。

六、 屬於申請設立於經環境影響評估審查完成之工業區、加工出口區、科學園區、環保科技園區、生物科技園區或其他供業者進駐從事生產、製造、技術服務等相關業務之園區，並符合下列管制區規定。

<input type="checkbox"/>	(八)位於山坡地、國家風景區或台灣沿海地區自然環境保護計畫核定公告之一般保護區，申請開發或累積開發面積二公頃以上。
<input type="checkbox"/>	(九)位於特定農業區經辦竣農地重劃之農業用地，經農業主管機關同意變更使用，且申請開發或累積開發面積二公頃以上。
<input type="checkbox"/>	(十)位於都市土地，申請開發或累積開發面積十公頃以上。
<input type="checkbox"/>	(十一)位於非都市土地，申請開發或累積開發面積二十公頃以上。

七、 工廠申請設立於已完成公共設施及整地之園區內，免依（位於山坡地、國家風景區或台灣沿海地區自然環境保護計畫核定公告之一般保護區，申請開發或累積開發面積一公頃以上）所定位於山坡地區位之規定實施環境影響評估。

上述資料保證據實填報，符合環境影響評估法相關規定，如有不實願依刑法第214條規定辦理。

此 致

高雄市政府（環境保護局）

立承諾書人：

身分證字號：

廠名或公司：

負 責 人：

電 話：

地 址：

中華民國                      年                      月                      日



## 委託書（受託人請提示身份證）

**立委託書人**

因無法親自辦理工廠登記

（變更登記）配合環保法規審查事宜，茲全權**委託**

代為辦理，案附申請書件及檢附文件內容均經委託人確認，如有虛偽不實，肇  
生違反環保法令規定情事，願負法律責任，特立此委託書為憑。

此 致

高雄市政府環境保護局

委託人（事業名稱、申請人）：

住 址：

身份證號碼：

電 話：

受託人（代辦人或事務所）：

住 址：

身份證號碼（或扣繳統一編號）：

電 話：

中 華 民 國

年

月

日



## 附件 10 申請固定污染源設置及操作許可證注意事項

### 一、申請對象

公私場所具有環保署指定公告「公私場所應申請設置、變更及操作許可之固定污染源」之固定污染源。

### 二、申請時機

- (一) 設置許可證：設置前。公私場所應於取得固定污染源設置許可證後，始得進行固定污染源設備安裝或建造，並應依許可證內容進行設置。
- (二) 操作許可證：設置或變更完成後。公私場所應於取得固定污染源操作許可證後，始得操作，並應依許可證內容進行操作。

### 三、申請方式

依環境部「以電子網路傳輸方式辦理固定污染源設置與操作許可證申請之對象及作業方式」公告事項，提送電子網路傳輸文件及書面文件向本局申請核發設置或操作許可證。

### 四、應備文件

- (一) 設置許可證：公私場所申請設置許可證時，應填具申請表，連同經技師簽證之空氣污染防制計畫提出申請。除依申請文件內容檢具相關文件，同時亦請檢附下列文件：
- 園區核定之排放量分配證明文件。
  - 依空氣污染防制法第 6 條第 2 項、第 3 項或第 8 條第 2 項規定應經模式模擬證明其污染物排放量不超過容許增量限值者，應檢具符合空氣品質模式模擬規範及污染物容許增量限之證明文件。
  - 依空氣污染防制法第 6 條第 3 項或第 8 條第 3 項規定，應採用最佳可行控制技術或最低可達成排放率控制技術，而未採用公告最佳可行控制技術附表所列可行控制技術或最低可達成排放率控制技術附表所列可達成排放率控制技術者，於申請固定污染源設置許可證時，應同時檢具下列文件：
    1. 採用低污染性原(物)料、燃料、低污染製程或空氣污染控制設施之污染減量說明資料。
    2. 空氣污染減量措施或控制設施之相關操作參數、紀錄方式及頻率。
    3. 空氣污染物質能平衡或其他計算說明資料。
    4. 其他經中央主管機關指定之資料。
- (二) 操作許可證：公私場所申請操作許可證時，應填具申請表，並檢具下列



文件向審核機關提出申請：

- 公司登記證明文件。
- 工廠登記證明文件。
- 空氣污染防制計畫差異說明書。
- 試車計畫書
- 屬應實施環境影響評估之公私場所，應檢具環境影響評估法審查通過之書件所載內容及審查結論。
- 其他經中央主管機關指定之文件。
- 污染源倘因故未能符合環保署公告「檢查鑑定公私場所空氣污染物排放狀況之採樣設施規範」者，應檢附高雄市環保局之同意函影本。
- 空氣污染防制專責單位或人員之核備函影本（屬公告應設置空氣污染防制專責單位或人員之公私場所需檢附）

空氣污染防制計畫差異說明書及試車計畫書應經依法登記執業之環境工程技師或其他相關專業技師簽證。

## 五、處理時限

依「固定污染源設置操作及燃料使用許可證管理辦法」規定，本局受理後於 7 日內進行形式審查，並於完成審查後通知公私場所於 7 日內繳納審查費。屬申請設置或操作許可證者，應於完成繳費翌日起將申請資料公開於環保署指定之網站 7 日，並於資訊公開結束翌日起 35 日內完成實質審查。對於依空氣污染防制法第 24 條第 2 項規定申請操作許可證者，於完成書面審查後通知其進行試車；對於依空氣污染防制法第 88 條規定申請操作許可證者，於完成書面審查後通知其進行空氣污染物排放檢測。經審查符合規定者，本局於完成審查後 14 日內通知領取許可證。

申請時程包含本局的審查時間與廠商的補正時間，總審查時間長短主要視申請文件補正之時間而定，如申請文件各項資料完整且正確，本局將儘速審查核准。為使申請順利，請貴公司於申請前務必檢視申請文件之完整性及正確性，縮短補正之時間；另補正過程中如有任何問題，可立即詢問本局承辦人員。

## 高屏地區空氣污染物總量管制計畫之新設或變更固定污染源審核規則 與排放交易制度

### 壹、新設或變更固定污染源審核規則

新設或變更固定污染源審核規則依保留抵換交易辦法及本計畫規定辦理。

#### 一、適用對象

未符合空氣品質標準之總量管制區內，污染物排放量達一定規模之新設或變更固定污染源者。

#### 二、供抵換污染物增量之排放量取得來源

- (一) 空氣污染防制法第九條第一款：依保留抵換交易辦法規定保留之削減量差額。
- (二) 空氣污染防制法第九條第二款：主管機關保留經拍賣釋出之排放量。
- (三) 空氣污染防制法第九條第三款及第四款：改善交通工具使用方式、收購舊車或其他方式自移動污染源減少之排放量及洗掃街道減少之排放量。
- (四) 空氣污染防制法第九條第五款：其他經中央主管機關認可之排放量。

#### 三、依空氣污染防制法第九條第三款至第五款之申請及審查

##### (一) 公私場所申請案

1. 公私場所應檢具申請表及減量方式相關文件，向地方主管機關申請。
2. 屬採行本計畫附表二或依空氣污染防制法第九條第五款經中央主管機關認可且於管理平台公開之減量方式申請者，由地方主管機關依相關認可之計算原則進行審查。
3. 經審查符合規定者，地方主管機關應於完成審查後十四日內通知公私場所，並將審查結果登載於管理平台。

地方主管機關審查申請文件，得邀集相關單位及專家學者進行審查，必要時得要求公私場所列席相關會議或進行現場勘查。

申請文件經審查不合規定或內容有欠缺者，地方主管機關應通知公私場所限期補正，各次補正日數不計入審查期間，且補正總日數不得超過九十日；屆期未補正者，駁回其申請。

4. 非屬前述減量方式者，由地方主管機關轉送中央主管機關審查。

##### (二) 地方主管機關申請或轉送公私場所申請案

1. 地方主管機關應檢具申請表及減量方式相關文件向中央主管機關申請。



2. 中央主管機關受理地方主管機關申請或轉送公私場所之申請案件後，由總量管制監督與追蹤小組審查，經審查符合規定者，中央主管機關應於完成審查後十四日內通知地方主管機關，地方主管機關應將中央主管機關審查結果登載於管理平台。

中央主管機關審查申請文件，必要時得要求地方主管機關或公私場所列席審查相關會議或進行現場勘查。

申請文件經審查不合規定或內容有欠缺者，中央主管機關應通知地方主管機關或公私場所限期補正，各次補正日數不計入審查期間，且補正總日數不得超過九十日；屆期未補正者，駁回其申請。

- (三) 目的事業主管機關申請，依前款規定辦理。
- (四) 依空氣污染防制法第九條第三款至第五款申請之排放量，應符合可查核、可驗證及可量化之原則，並以年為期，公斤為單位，四捨五入至個位數。
- (五) 前款排放量證明應包括：
  1. 法源依據。
  2. 污染物種類、排放量。
  3. 減量方式及其計量方法。
  4. 其他主管機關規定事項。
- (六) 公私場所申請之空氣污染防制法第九條第三款至第五款供抵換污染物增量之排放量不可重複使用，其已作為其他公私場所空氣污染物排放量增量抵換之用者，不予核發。
- (七) 公私場所申請文件有虛偽不實者，主管機關應撤銷其排放量證明。

四、中央主管機關得將依空氣污染防制法第九條取得之排放量及該條第五款審查通過之減量方式，定期公開於管理平台，作為地方主管機關受理公私場所減量方式申請之審查依據。

#### 五、空氣污染物增量抵換原則

- (一) 僅限相同總量管制區內。
- (二) 僅限相同空氣污染物。但不同空氣污染物種類具有相同空氣品質維護效益並經地方主管機關審查同意抵換者，不在此限。
- (三) 新設或變更之固定污染源取得足供抵換污染物增量之排放量，應大於或等於新增之空氣污染物年排放量。

#### 六、空氣污染物增量抵換比例

- (一) 同一法人保留削減量差額與其增量之抵換比例為 1：1。

(二) 不同法人間削減量差額與增量之抵換比例為 1.2 : 1。

(三) 空氣污染防制法第九條第二款至第五款來源之排放量與增量之抵換比例為 1 : 1。

#### 七、地方主管機關受理抵換增量審核規則

(一) 具有新設或變更固定污染源污染物排放量達一定規模之公私場所，應採行最佳可行控制技術，並依固定污染源設置與操作許可證管理辦法規定向地方主管機關申請設置許可證。

(二) 前款公私場所於申請操作許可證時，地方主管機關應確認公私場所具足供抵換污染物增量之排放量證明文件。

(三) 前款供抵換污染物增量之排放量證明文件得為削減量差額證明或空氣污染防制法第九條第三款至第五款之排放量證明。

(四) 公私場所未依空氣污染防制法第八條第三項規定抵換增量者，地方主管機關應要求公私場所限期補正；屆期未補正者，得駁回其操作許可證申請。

(五) 供抵換污染物增量之排放量證明文件等相關資料，地方主管機關應納入操作許可證應記載事項。

(六) 公私場所因故無法取得足供抵換污染物增量之排放量者，於申請操作許可證時，應向地方主管機關提出減量承諾，並經地方主管機關核可後，核定於操作許可證，供地方主管機關定期查核追蹤執行情形。減量承諾內容應包含抵換污染物增量之排放量短缺情形與預期取得來源、減量計畫、減量達成期程、減量計算與追蹤作法，及其他地方主管機關規定事項。

#### 貳、排放交易制度

削減量差額為交易標的物，交易機制有二，一為需求方與供給方雙方透過契約交易，二為由主管機關拍賣釋出。前述交易機制皆需遵守相關法律規定。

##### 一、買賣雙方交易

###### (一) 交易對象

1. 買方：為空氣污染防制法第八條第三項所稱之新設或變更之固定污染源污染物排放量達一定規模者。

2. 賣方：為依保留抵換交易辦法規定取得削減量差額之公私場所。

(二) 交易方式：買賣雙方採取個別交易方式，依契約或其他具法律效力協議之證明文件進行削減量差額證明轉移之交易。



- (三) 削減量差額轉移：交易進行後，買賣雙方應依保留抵換交易辦法第十二條規定，向地方主管機關依同辦法第九條規定，重新核發削減量差額證明予買方，並重新核發或註銷賣方之削減量差額證明。

## 二、主管機關拍賣

- (一) 拍賣時間：主管機關每六個月或總量管制區內保留各類空氣污染物削減量差額及供抵換污染物增量之排放量總和達五十公噸以上時，舉辦公開拍賣，主管機關於拍賣日前六十日於管理平台公告標的物及相關拍賣規定。
- (二) 參與拍賣申請截止日期：依主管機關公告之拍賣規則辦理。
- (三) 拍賣規則
1. 參與拍賣競標之公私場所，得以公私場所負責人或代理人為競標者。
  2. 開標當日由主管機關逐一開啟密封之標件，各空氣污染物申購標單獨立受理，依採購價格由高至低排序，累計申購之單位數直至達到每次拍賣釋出上限。每次拍賣競標者最多僅能取得單一空氣污染物總釋出量三分之二，同一法人之公私場所，視為同一家競標代表。
  3. 每位競標者須於截標日前備齊相關文件，包括競標者及代表公私場所之基本資料、財務證明、每種空氣污染物競標單價價格、購買數量及其他主管機關於拍賣規定之文件等，向主管機關申請競標。
  4. 拍賣結果以主管機關通知競標者為準。
- (四) 拍賣價格及所得
1. 各類空氣污染物拍賣價格應不低於空氣污染防制費收費費率規定之收費費率。
  2. 拍賣所得存入主管機關之空氣污染防制基金專戶。
- (五) 經主管機關通知得標者，依規定核發供抵換污染物增量之排放量證明，並將移轉結果登載於管理平台。

- 三、屬空氣污染防制法第九條之增量抵換來源，包括差額排放量、交易金額及排放量資訊等，主管機關得公開於管理平台。

## 附件 11 申請水污染防治措施計畫核准及登記注意事項

### 一、申請對象

屬環境部公告「水污染防治法事業分類及定義」之事業，且符合公告「應先檢具水污染防治措施計畫之事業種類、範圍及規模」。

### 二、申請時機

- (一) 新申請：取得本局核准同意納管文件後。事業應先檢具水措計畫送本局審查核准後，始得進行水措設施之建造、裝置。
- (二) 登記：取得本局核准聯接使用之證明文件後。事業應於完成登記後，並依登記事項運作，始得排放廢（污）水。

### 三、申請方式

依「水污染防治措施計畫及許可申請審查管理辦法」第 55 條及「應以網路傳輸方式辦理水污染防治措施計畫與許可證（文件）之申請、變更或展延，及檢測申報之對象與作業方式」之規定採網路傳輸方式辦理。

### 四、應備文件

- (一) 新申請：事業申請水污染防治措施計畫審查時，應填具申請表，並檢附下列文件：
  - 1. 基本資料表。
  - 2. 負責人身分證明文件影本。
  - 3. 主管機關或目的事業主管機關核發之相關許可、登記、執照或其他證明文件影本。但新設事業尚未取得者，不在此限。
  - 4. 水措資料及其相關書面文件，內容應包括：
    - (1) 與廢（污）水、污泥產生量有關之製程設施、生產或服務規模。
    - (2) 廢（污）水、污泥之產生、收集、運送、輸送、處理、前處理、排放、計量等相關資料、圖說。有特殊情形者，如原廢（污）水水質較佳、原廢（污）水水量偏低、暴雨或停電等情形，其操作處理流程。
    - (3) 依規定應揭露之排放廢（污）水可能含有之污染物項目、濃度及排放量。
    - (4) 採樣、檢測、監測相關資料、圖說。
    - (5) 緊急應變方法。
    - (6) 相關設施及管線工程之設計、圖說。
  - 5. 同意納管文件影本。



6. 委託處理者：廢（污）水受託處理同意文件影本。
7. 水措設施設置於他人土地者：該土地所有人或管理人同意文件影本。
8. 依規定應揭露之排放廢（污）水污染物之濃度與排放量計算等之相關文件。
9. 申請資料確認書。
10. 其他經核發機關指定之文件。

(二) 登記：事業申請水措計畫審查時，應填具申請表，並檢附下列文件：

1. 原水措計畫核准文件正本。
2. 聯接使用證明影本。
3. 委託處理者，其廢（污）水委託處理契約書影本。
4. 採廢（污）水（前）處理設施委託代操作者，其契約書影本；其屬應設置廢（污）水處理專責單位或人員者，並應檢附實際執行代操作業務人員之專責人員合格證書影本。
5. 申請資料確認書。
6. 其他經核發機關指定之文件。

請於辦理水措計畫核准文件登記時，檢附各股原廢（污）水水測照片。水措設施之建造、裝置與原核准之水措計畫登記事項不同者，於辦理前項之登記時，應另檢具變更後之相關文件。

#### 五、處理時限

依「水污染防治措施計畫及許可申請審查管理辦法」規定，本局自收件日起 10 日內完成程序審查，並自完成程序審查後 20 日。但涉及應進行現場勘察或邀請專家學者協助審查者，自完成程序審查後 50 日。

申請時程包含本局的審查時間與廠商的補正時間，總審查時間長短主要視申請文件補正之時間而定，如申請文件各項資料完整且正確，本局將儘速審查核准。為使申請順利，請貴公司於申請前務必檢視申請文件之完整性及正確性，縮短補正之時間；另補正過程中如有任何問題，可立即詢問本局承辦人員。



## 附件 12 申報事業廢棄物清理計畫書注意事項

### 一、申請對象

符合環境部公告「應檢具事業廢棄物清理計畫書之事業」之事業。

### 二、申請時機

營運前檢具事業廢棄物清理計畫書送本局審查核准後，始得營運。

### 三、申請方式

屬公告應檢具事業廢棄物清理計畫書之事業，應依環境部「事業廢棄物申報及管理資訊系統(<https://waste.moenv.gov.tw/>)」所定格式，填具事業廢棄物清理計畫書，以經電子簽章簽署之電子文件方式，或以書面方式併同應備文件一式二份，向本局提出申請。

### 四、應備文件

經電子簽章簽署之電子文件，或由事業廢棄物申報及管理資訊系統列印事業廢棄物清理計畫書及其上傳附件，併同下列文件：

- 主管機關或目的事業主管機關核發之相關許可、登記、執照或其他證明文件影本。但新設指定公告事業尚未取得者，免附，但應檢具切結書。
- 負責人身分證明文件影本。
- 設置專業技術人員之相關證明文件。但新設指定公告事業尚未完成設置者，免附。
- 本局核准土地或廠房租賃契約。
- 其他經審核機關指定者。

### 五、處理時限

依「事業廢棄物清理計畫書審查管理辦法」規定，本局自受理新設、新提、重提、變更及展延申請後，將通知申請者於 7 日內繳納審查費，並應於 45 日內完成審查；受理異動申請後，將於 25 日內完成審查。

申請時程包含本局的審查時間與廠商的補正時間，總審查時間長短主要視申請文件補正之時間而定，如申請文件各項資料完整且正確，本局將儘速審查核准。為使申請順利，請貴公司於申請前務必檢視申請文件之完整性及正確性，縮短補正之時間；另補正過程中如有任何問題，可立即詢問本局承辦人員。



## 附件 13 申請事業廢棄物再利用許可注意事項

### 一、申請對象

- (一) 事業：指「廢棄物清理法」第二條第五項以國家科學及技術委員會為目的事業主管機關之事業。
- (二) 再利用機構：經政府機關登記有案或依法律規定免辦理登記之農工商廠（場）為限。

### 二、申請時機

#### (一) 個案再利用

再利用機構欲收受非屬環境部及其他目的事業主管機關公告再利用之南科所轄事業產出的事業廢棄物。

#### (二) 通案再利用

1. 再利用機構收受非屬環保署及其他目的事業主管機關公告再利用之科學園區事業廢棄物前，且已有十二個月以上相同產業製程的事業廢棄物之再利用運作紀錄。
2. 申請前一年內未曾因違反環保法令受限期改善而屆期仍未完成改善、按日（次）處罰鍰、停工、停業、勒令歇業、撤銷、廢止許可證（文件）或其他剝奪或消滅一定資格或權利之處分，或涉及刑事責任經起訴。

#### (三) 試驗計畫

再利用機構欲收受非屬環境部及其他目的事業主管機關公告再利用之南科所轄事業產出的事業廢棄物，且無國內外再利用可行性實廠實績相關佐證資料。

### 三、申請方式

#### (一) 個案再利用

1. 由事業及再利用機構共同檢具再利用許可申請文件一式十份向管理局申請。
2. 具有國內外再利用可行性實廠實績相關佐證資料，或於申請時一併提出試驗計畫。

#### (二) 通案再利用

由再利用機構檢具檢具再利用許可申請文件一式十五份向管理局申請。

#### (三) 試驗計畫

由事業及再利用機構共同檢具試驗計畫申請文件一式十份向管理局申請。

#### 四、應備文件

##### (一) 個案再利用：

1. 事業及再利用機構基本資料
2. 事業及再利用機構共同申請意願書
3. 再利用運作計畫書，內容應包括：
  - (1) 事業廢棄物基本資料
  - (2) 清除計畫
  - (3) 具有國內外再利用可行性實廠實績相關佐證資料或含試驗計畫之再利用計畫
  - (4) 污染防治計畫
  - (5) 產品品管及銷售計畫
  - (6) 異常運作處理計畫
  - (7) 緊急應變計畫
  - (8) 事業對事業廢棄物再利用之追蹤稽核計畫
  - (9) 再利用機構對產品之追蹤稽核計畫
4. 其他經管理局指定文件

##### (二) 通案再利用：

1. 再利用機構基本資料
2. 再利用運作計畫書，內容應包括：
  - (1) 事業廢棄物基本資料
  - (2) 清除計畫
  - (3) 相同產業製程事業廢棄物，具有十二個月以上之收受量、再利用量及暫存量月統計資料之再利用計畫
  - (4) 污染防治計畫
  - (5) 產品品管及銷售計畫，包含產品產銷月統計資料。
  - (6) 異常運作處理計畫
  - (7) 緊急應變計畫
  - (8) 由所在地之直轄市或縣(市)主管機關開具申請前一年內未曾因違反環保法令受限期改善而屆期仍未完成改善、按日(次)處罰鍰、停工、停業、勒令歇業、撤銷、廢止許可證(文件)或其他剝奪或消滅一定資格或權利之處分，或涉及刑事責任經起訴之證明文件



(9) 再利用機構對產品之追蹤稽核計畫

3. 其他經管理局指定文件

(三) 試驗計畫：

1. 事業及再利用機構基本資料

2. 事業及再利用機構共同申請意願書

3. 再利用運作計畫書，內容包括：

(1) 事業廢棄物基本資料

(2) 清除計畫

(3) 具有試驗數量、試驗期間、檢測及監測方式之再利用計畫

(4) 具有污染排放檢測及監測方式之污染防治計畫

(5) 產品品管及銷售計畫

(6) 異常運作處理計畫

(7) 緊急應變計畫

4. 其他經管理局指定文件。

#### 五、處理時限

依「科學園區事業廢棄物再利用管理辦法」規定，本局自受理後 10 個工作日內完成資料齊全性審查，通案再利用許可之申請得延長 10 個工作日，並自完成齊全性審查後進行實質審查。

申請時程包含本局的審查時間與廠商的補正時間，總審查時間長短主要視申請文件補正之時間而定，如申請文件各項資料完整且正確，本局將儘速審查核准。為使申請順利，請貴公司於申請前務必檢視申請文件之完整性及正確性，縮短補正之時間；另補正過程中如有任何問題，可立即詢問本局承辦人員。